

REPUBLICADO COM ALTERAÇÃO
EDITAL DE PREGÃO ELETRÔNICO Nº 02/2024
PROCESSO ADMINISTRATIVO Nº 21/2024

Objeto: Registro de Preços para eventual aquisição de Tênis e Meia para os alunos das Escolas Municipais dos Municípios Consorciados, conforme condições estabelecidas nesse instrumento convocatório e nos seus anexos.

<p>PREGÃO ELETRÔNICO:</p> <p>02/2024</p> <p>TIPO: MENOR PREÇO POR LOTE</p>	<p>Abertura/Divulgação de Propostas:</p> <p>10 h 00 min do dia <u>18/11/2024</u></p> <p>Início da sessão / disputa de lances:</p> <p>10 h 00 min do dia <u>18/11/2024</u></p> <p>Será sempre considerado o horário de Brasília (DF) para todas as indicações de tempo constantes neste edital.</p>
---	---

PREÂMBULO

O CONSÓRCIO INTERMUNICIPAL DA REGIÃO OESTE METROPOLITANA DE SÃO PAULO - CIOESTE, pessoa jurídica de direito público, constituído como associação pública de natureza autárquica, inscrito no CNPJ nº 20.301.484/0001-16, com sede no Município de Barueri, SP, neste ato representado por seu Presidente, Sr. Danilo Barbosa Machado (Prefeito de Cajamar), torna público que realizará licitação nos seguintes termos:

Licitação Exclusiva ME/EPP? Não

Amostras: Sim (Item 9 do Termo de Referência e 8.3.4 do Edital)

Não Catálogo/Ficha Técnica? Não

Modo de Disputa: Aberto

Valor de Referência: R\$ 46.042.902,00

Critério de Julgamento: Menor preço por Lote.

Regime De Execução: Preço Unitário

Sistema do pregão eletrônico: BLLCOMPRAS disponível em www.bll.org.br

A licitação será regida pela Lei Federal nº 14.133, de 2021, pela Lei Complementar Federal nº 123, de 2006, bem como as suas devidas alterações.

A licitação será regida pela Lei Federal nº 14.133, de 2021, pela Lei Complementar Federal nº 123, de 2006, bem como as suas devidas alterações, e se destina em atender

os MUNICÍPIOS MEMBROS PARTICIPANTES de ARAÇARIGUAMA, CAJAMAR, COTIA, OSASCO E VARGEM GRANDE PAULISTA, bem como eventuais adesões.

Integram este Edital os Anexos I a X:

- **Anexo I – Estudo Técnico Preliminar**
- **Anexo II - Termo de Referência;**
- **Anexo III – Modelo de Descritivo da Proposta de Preços;**
- **Anexo IV - Declaração de Elaboração Independente de Proposta e Atuação conforme o Marco Legal Anticorrupção;**
- **Anexo V – Modelo de Procuração;**
- **Anexo VI – Modelo de Declaração;**
- **Anexo VII – Minuta da Ata de Registro de Preços**
- **Anexo VIII– Modelo de Declaração de enquadramento ME/EPP.**
- **Anexo IX – Declaração LGPD;**
- **Anexo X - Preço de Referência**

1. CONSIDERAÇÕES INICIAIS

1.1. CRITÉRIO DE JULGAMENTO DAS PROPOSTAS:

1.1.1. Na fase de disputa, o critério de aceitabilidade de preços no sistema de compras eletrônicas é o **VALOR MÁXIMO GLOBAL POR LOTE**, fixado no Preço de Referência.

1.1.1.1. Os valores que permanecerem acima (ou com lances negativos, no caso de critério de julgamento de maior desconto) do(s) valor(es) unitário(s) máximo(s) e total(is) máximo(s) fixado(s) no Preço de Referência serão desclassificados”.

1.1.2. O julgamento das propostas será realizado de acordo com critério de **MENOR PREÇO**.

1.1.3. Encerrada a fase de lances, após a negociação, as propostas que permanecerem acima (ou com lances negativos, no caso de critério de maior desconto) do(s) valor(es) unitário(s) máximo(s) e total(is) máximo(s) fixado(s) no Preço de Referência serão desclassificadas.”

2. SISTEMA DO PREGÃO ELETRÔNICO:

2.1. O pregão será realizado por meio do sistema eletrônico de licitações

<https://bll.org.br/>.

2.2. O edital está disponível através dos sítios eletrônicos: <https://pncp.gov.br/>;
<https://cioeste.sp.gov.br/publicacoes-oficiais/editais/>.

3. DO CREDENCIAMENTO

3.1. Os interessados em participar deste certame deverão credenciar-se, previamente, perante o sistema eletrônico provido pela plataforma referenciada no item 2 deste edital.

3.2. Para ter acesso ao sistema eletrônico, os interessados deverão dispor de chave de identificação e senha pessoal, obtidas junto ao provedor do sistema eletrônico referenciado acima, onde também deverão se informar a respeito do seu funcionamento e regulamento, obtendo instruções detalhadas para sua correta utilização.

3.3. Os interessados em se credenciar na plataforma poderão obter maiores informações na página citada no **item 2.1**, podendo sanar eventuais dúvidas pela central de atendimentos da Plataforma.

3.4. O licitante será responsável por todas as transações que forem efetuadas em seu nome no sistema eletrônico, assumindo como firmes e verdadeiras suas propostas e lances.

3.5. O uso da senha de acesso pela licitante é de sua responsabilidade exclusiva, incluindo qualquer transação por ela efetuada diretamente, ou por seu representante, não cabendo ao provedor do sistema ou ao CIOESTE responder por eventuais danos decorrentes do uso indevido da senha, ainda que por terceiros.

3.6. O credenciamento junto à plataforma implica a responsabilidade do licitante ou de seu representante legal e a presunção de sua capacidade técnica para realização das transações inerentes a esta licitação.

3.7. A perda da senha ou a quebra de sigilo deverão ser comunicadas imediatamente ao provedor do sistema para imediato bloqueio de acesso.

3.8. A licitação será conduzida pelo Pregoeiro do Consorcio Intermunicipal da Região Oeste Metropolitana de São Paulo - CIOESTE, com apoio técnico e operacional da plataforma, que atuará como provedor do sistema eletrônico para esta licitação.

4. DAS CONDIÇÕES DE PARTICIPAÇÃO

4.1. A presente licitação está aberta à participação de qualquer interessado cujo ramo de atividade seja compatível com o objeto da licitação e que reúnam os requisitos exigidos nos termos deste Edital.

4.1.1. Quando se tratar de licitação exclusiva ou itens exclusivos para beneficiários da Lei nº 123/06, a participação fica limitada às microempresas e às empresas de pequeno porte que, no ano-calendário de realização da licitação, ainda não tenham celebrado contratos com a Administração Pública cujos valores somados extrapolem a receita bruta máxima admitida para fins de enquadramento como empresa de pequeno porte.

4.1.1.1. Conforme disposto no inciso III do artigo 48, da Lei Complementar nº 123/06, a licitação será destinada exclusivamente à participação de beneficiários cujo valor seja de até R\$ 80.000,00 (oitenta mil reais) e para as licitações que superam este valor e sejam destinadas à aquisição de bens de natureza divisível, deverá estabelecer cota de até 25% (vinte e cinco por cento).

4.1.1.2. Será concedido tratamento favorecido para as microempresas e empresas de pequeno porte, para as sociedades cooperativas mencionadas no artigo 16 da Lei nº 14.133, de 2021, para o agricultor familiar, o produtor rural pessoa física e para o microempreendedor individual - MEI, nos limites previstos da Lei Complementar nº 123, de 2006, desde que o valor estimado para o item não seja superior à receita bruta máxima admitida para fins de enquadramento como empresa de pequeno porte.

4.1.1.3. As Beneficiárias interessadas em participar da presente licitação e que quiserem se utilizar dos benefícios da Lei Complementar nº 123/06 (arts. 42 a 45), deverão promover a identificação da condição de beneficiária, no momento do envio da proposta eletrônica.

4.1.1.4. A identificação como Beneficiários se dará ao selecionar o Pregão desejado, declarando que a empresa é optante dos benefícios da Lei Complementar nº 123/06 e alterações e não apresenta as restrições do § 4º do art. 3º da mesma Lei e que, no ano-calendário de realização da licitação, ainda não tenham celebrado contratos com a Administração Pública cujos valores somados extrapolem a receita bruta máxima admitida para fins de enquadramento como empresa de pequeno porte e que está ciente que os benefícios previstos nos arts. 42 a 49 da Lei Complementar nº 123/06 não serão aplicados quando o valor estimado para o item for superior à receita bruta máxima admitida para fins de enquadramento como empresa de pequeno porte.

4.1.1.5. A ausência de identificação da empresa como beneficiária, no momento da apresentação da proposta, impedirá a participação na licitação ou nos itens destinados à participação exclusiva dessas empresas.

4.1.1.6. A falsidade de declaração prestada, objetivando os benefícios da Lei Complementar nº 123/06, poderá caracterizar o crime de que trata o art.299 do Código Penal, sem prejuízo do enquadramento em outras figuras penais e da aplicação das sanções administrativas previstas na legislação pertinente, implicando, ainda, o afastamento do licitante, se o fato vier a ser constatado durante o trâmite da licitação.

4.1.1.7. O licitante é responsável por solicitar seu desenquadramento da condição de Beneficiário quando houver ultrapassado o limite de faturamento estabelecido no artigo 3º da Lei Complementar nº 123/06, no ano fiscal anterior, sob pena de ser declarado inidôneo para licitar e contratar com a Administração Pública, sem prejuízo das demais sanções, caso usufrua ou tente usufruir indevidamente dos benefícios da LC nº 123/06.

4.1.2. As licitantes deverão possuir objeto social compatível com o objeto da licitação, sob pena de desclassificação.

4.2. Ficam impedidas de participar desta licitação as empresas:

4.2.1. Que não atendam às condições deste Edital e seu(s) anexo(s);

4.2.2. Estrangeiros que não tenham representação legal no Brasil com poderes expressos para receber citação e responder administrativa ou judicialmente;

4.2.3. Autor do anteprojeto, do projeto básico ou do projeto executivo, pessoa física ou jurídica, quando a licitação versar sobre obra, serviços ou fornecimento de bens a ele relacionados;

4.2.4. Empresa, isoladamente ou em consórcio, responsável pela elaboração do projeto básico ou do projeto executivo, ou empresa da qual o autor do projeto seja dirigente, gerente, controlador, acionista ou detentor de mais de 5% (cinco por cento) do capital com direito a voto, responsável técnico ou subcontratado, quando a contratação versar sobre obra, serviços ou fornecimento de bens a ela necessários;

4.2.5. Pessoa física ou jurídica que se encontre, ao tempo da contratação, impossibilitada de contratar em decorrência de sanção que lhe foi imposta;

4.2.6. Aquele que mantenha vínculo de natureza técnica, comercial, econômica, financeira, trabalhista ou civil com dirigente do órgão ou entidade contratante ou com agente público que desempenhe função na licitação ou atue na fiscalização ou na gestão do contrato, ou que deles seja cônjuge, companheiro ou parente em linha reta, colateral ou por afinidade, até o terceiro grau;

4.2.7. Empresas controladoras, controladas ou coligadas, nos termos da Lei nº 6.404, de 15 de dezembro de 1976, concorrendo entre si;

4.2.8. Pessoa física ou jurídica que, nos 5 (cinco) anos anteriores à divulgação do aviso, tenha sido condenada judicialmente, com trânsito em julgado, por exploração de trabalho infantil, por submissão de trabalhadores a condições análogas às de escravo ou por contratação de adolescentes nos casos vedados pela legislação trabalhista.

4.2.9. Agente público do órgão ou entidade licitante;

4.2.10. Em forma de consórcio, salvo se previsto no Termo de Referência permissão expressa;

4.2.11. Que não sejam Beneficiárias, nos termos da Lei Complementar nº 123/06 e alterações para as licitações ou itens exclusivos à participação de beneficiários.

4.3. O impedimento que trata o **item 4.2.5.** será aplicado também ao fornecedor que atue em substituição a outra pessoa, física ou jurídica, com o intuito de burlar a efetividade da sanção a ela aplicada, inclusive a sua controladora, controlada ou coligada, desde que devidamente comprovado o ilícito ou a utilização fraudulenta da personalidade jurídica do fornecedor.

4.4. A critério da Administração e exclusivamente a seu serviço, o autor dos projetos e a empresa a que se referem os itens **4.2.3 e 4.2.4.** poderão participar no apoio das atividades de planejamento da contratação, de execução da licitação ou de gestão do contrato, desde que sob supervisão exclusiva de agentes públicos do órgão ou entidade.

4.5. Equiparam-se aos autores do projeto as empresas integrantes do mesmo grupo econômico.

4.6. O disposto nos itens **4.2.3 e 4.2.4** não impede a licitação ou a contratação de serviço que inclua como encargo do contratado a elaboração do projeto básico e do projeto executivo, nas contratações integradas, e do projeto executivo, nos demais regimes de execução.

4.7. Em licitações e contratações realizadas no âmbito de projetos e programas parcialmente financiados por agência oficial de cooperação estrangeira ou por organismo financeiro internacional com recursos do financiamento ou da contrapartida nacional, não poderá participar pessoa física ou jurídica que integre o rol de pessoas sancionadas por essas entidades ou que seja declarada inidônea nos termos da Lei nº 14.133/2021.

4.8. A vedação de que trata o **item 4.2.9.** estende-se a terceiro que auxilie a condução da contratação na qualidade de integrante de equipe de apoio, profissional especializado ou funcionário ou representante de empresa que preste assessoria técnica.

4.9. A declaração falsa relativa ao cumprimento de qualquer condição acima sujeitará o licitante às sanções previstas na lei e no Edital.

4.10. Durante a vigência da contratação, é vedada a empresa vencedora contratar cônjuge, companheiro ou parente em linha reta, colateral ou por afinidade, até o terceiro grau, de dirigente do órgão ou entidade contratante ou de agente público que desempenhe função na licitação ou atue na fiscalização ou na gestão do contrato.

4.11. Será vedada a subcontratação de pessoa física ou jurídica, se aquela ou os dirigentes desta mantiverem vínculo de natureza técnica, comercial, econômica, financeira, trabalhista ou civil com dirigente do órgão ou entidade contratante ou com agente público que desempenhe função na licitação ou atue na fiscalização ou na gestão do contrato, ou se deles forem cônjuge, companheiro ou parente em linha reta, colateral, ou por afinidade, até o terceiro grau.

5. DAS PROPOSTAS

5.1. Após a divulgação do Edital nos endereços eletrônicos <https://pncp.gov.br/> e <https://cioeste.sp.gov.br/publicacoes-oficiais/editais/> e até a data e hora marcadas para abertura da sessão, os licitantes deverão encaminhar proposta com a descrição do objeto ofertado, preço, e documentos de habilitação, exclusivamente por meio do sistema eletrônico citado no **item 2**, quando, então, encerrar-se-á automaticamente a fase de recebimento de propostas.

5.1.1. No campo apropriado do sistema eletrônico, será necessário informar a MARCA (quando for o caso).

5.2. A licitante deverá elaborar a sua proposta com base no edital e seus anexos, sendo de sua exclusiva responsabilidade o levantamento de custos necessários para o

cumprimento total das obrigações necessárias para a execução do objeto desta licitação. Até a abertura da sessão, os licitantes poderão retirar ou substituir as propostas apresentadas.

5.3. O licitante deverá enviar sua proposta, no idioma oficial do Brasil, mediante o preenchimento, no sistema eletrônico, dos seguintes campos:

5.4. Valor unitário e total, em moeda corrente nacional com 02 (duas) casas após a vírgula;

5.5. Indicação da marca em campo apropriado do sistema eletrônico, vedada a utilização da palavra 'similar', ou de duas ou mais alternativas de marca dos materiais ofertados.

5.6. Todas as especificações do objeto contidas na proposta vinculam a Contratada e, havendo divergência entre as condições da proposta e as cláusulas deste Edital, incluindo seus anexos, prevalecerão as últimas.

5.7. No(s) preço(s) cotado(s) deverão estar embutidos todos os custos diretos e indiretos, despesas indiretas (BDI), transportes, carga e descarga, seguro, impostos, taxas, multas, emolumentos legais, custos de mobilização de equipamentos e pessoas, além de transporte, estada e alimentação da equipe de trabalho, insumos e demais encargos, inclusive previdenciários e trabalhistas, seguro de qualquer espécie, licenças, documentos e despesas, tributos inclusive ICMS ou ISSQN se houver incidência, encargos e

5.8. Incidências diretos e indiretos, que possam vir a gravá-los e lucro, sendo de inteira responsabilidade da empresa proponente a quitação destes, que em momento algum e sob nenhuma alegação, inclusive falta de previsão oficial, poderão ser transferidos ao Consorcio Intermunicipal da Região Oeste Metropolitana de São Paulo -CIOESTE, a responsabilidade de seus pagamentos, quitação ou outras quaisquer decorrentes.

5.9. O prazo de validade da proposta não será inferior a 60 (sessenta) dias, a contar da data de sua apresentação.

5.10. Os pedidos de prorrogações deverão estar acompanhados de documentos que comprovem que a impossibilidade de cumprimento do prazo estabelecido se deu por:

5.10.1. Superveniência de fato excepcional ou imprevisível, estranho à vontade das partes, que altere fundamentalmente as condições de execução do contrato;

5.10.2. Impedimento de execução do contrato por fato ou ato de terceiro contemporâneo à sua ocorrência.

5.10.3. Na análise da documentação apresentada, poderá a unidade gestora do contrato ou documento equivalente solicitar novos documentos, se necessário, e/ou diligenciar junto à sites ou outros meios.

5.10.4. Pedidos de prorrogação de prazo apresentados após o vencimento do prazo de entrega ou que não estiverem acompanhados de documentos solicitados acima serão indeferidos de plano.

5.10.5. A apresentação de um pedido de prorrogação do prazo de entrega, por si só, não suspende nem interrompe a contagem do prazo contratual.

5.11. As propostas sem data serão consideradas como emitidas na data limite para entrega dos documentos / proposta.

5.12. As propostas assinadas por procuração deverão vir acompanhadas do respectivo instrumento, caso o mesmo ainda não tenha sido apresentado neste pregão eletrônico.

5.13. Em caso de incompatibilidade do valor especificado na proposta, entre o valor numérico e o escrito por extenso, prevalecerá o valor do segundo.

5.14. Serão corrigidos automaticamente quaisquer erros de soma e/ou multiplicação, bem como as divergências que porventura ocorrerem entre o preço unitário e o total do item, prevalecendo o unitário.

5.15. Atendidos todos os requisitos, será considerada vencedora a licitante que oferecer o **MENOR PREÇO POR LOTE**.

5.16. Informamos que o quantitativo presente na coluna “qntd.” do Anexo - III - Modelo de Proposta de Preços, representa a quantidade máxima de cada item que poderá vir a ser adquirida.

5.17. Neste certame não será possível ofertar proposta com quantitativo inferior ao máximo previsto.

5.18. Serão desclassificadas as propostas que conflitem com as normas deste edital ou da legislação em vigor.

5.19. A omissão de qualquer despesa necessária à perfeita realização do objeto será interpretada como não existente ou já incluída no preço, não podendo a empresa pleitear

acréscimos. Da mesma forma, o preço apresentado deverá incluir todos os benefícios e despesas indiretos, os quais serão assim considerados. No caso de erros aritméticos, serão considerados pelo Agente, para fins de seleção e contratação, os valores retificados.

5.20. O licitante, ao enviar sua proposta, deverá preencher, em campo próprio do sistema eletrônico, as seguintes Declarações online, fornecidas pelo Sistema:

5.20.1. Declaração de que cumprem os requisitos estabelecidos no artigo 3º da Lei Complementar nº 123, de 2006 e posteriores alterações, estando apta a usufruir do tratamento favorecido estabelecido em seus arts. 42 a 49, quando for o caso;

5.20.2. Declaração de que cumpre plenamente os requisitos de habilitação, salientando que e o declarante responderá pela veracidade das informações prestadas, na forma da lei, e que sua proposta está em conformidade com as exigências do Edital.

5.21. As declarações exigidas neste edital e não disponibilizadas diretamente no sistema deverão ser confeccionadas e enviadas juntamente com os documentos de habilitação.

5.22. Declarações falsas, relativas ao cumprimento dos requisitos de habilitação e proposta, sujeitarão a licitante às sanções previstas na Lei 14.133/21, conforme Art. 155, inciso VIII.

6. DA ABERTURA DA SESSÃO

6.1. A abertura da presente licitação dar-se-á em sessão pública, por meio de sistema eletrônico, na data, horário e local indicados neste Edital.

6.2. O(a) Pregoeiro(a) verificará as propostas apresentadas, desclassificando aquelas que não estejam em conformidade com os requisitos estabelecidos neste Edital, contenham vícios insanáveis ou não apresentem as especificações técnicas exigidas no Termo de Referência.

6.2.1. Também será desclassificada a proposta que identifique o licitante.

6.2.2. A desclassificação será sempre fundamentada e registrada no sistema, com acompanhamento em tempo real por todos os participantes.

6.2.3. A não desclassificação da proposta não impede o seu julgamento definitivo em sentido contrário, levado a efeito na fase de aceitação.

6.3. O sistema ordenará automaticamente as propostas classificadas, sendo que somente estas participarão da fase de lances.

6.4. O sistema disponibilizará campo próprio para troca de mensagens entre o(a) Pregoeiro(a) e os licitantes.

6.5. Iniciada a etapa competitiva, os licitantes deverão encaminhar lances exclusivamente por meio do sistema eletrônico, sendo imediatamente informados do seu recebimento e do valor consignado no registro.

6.5.1. O lance deverá ser ofertado de acordo com o critério de disputa.

6.6. Os licitantes poderão oferecer lances sucessivos, observando o horário fixado para abertura da sessão e as regras estabelecidas no Edital.

6.7. O licitante somente poderá oferecer lance de valor inferior ou percentual de desconto superior ao último por ele ofertado e registrado pelo sistema.

6.8. O intervalo mínimo de diferença de valores ou percentuais entre os lances, que incidirá tanto em relação aos lances intermediários quanto em relação à proposta que cobrir a melhor oferta deverá ser de no mínimo de 0,5% (meio por cento).

6.8.1. A aplicação do valor de redução mínima entre os lances incidirá sobre o preço do lote, diluído proporcionalmente entre os itens.

6.9. Será adotado para o envio de lances no pregão eletrônico o modo de disputa “aberto”, em que os licitantes apresentarão lances públicos e sucessivos, com prorrogações.

6.10. A etapa de lances da sessão pública terá duração de **30 (trinta)** minutos e, após isso, será prorrogada automaticamente pelo sistema quando houver lance ofertado nos últimos dois minutos do período de duração da sessão pública.

6.11. A prorrogação automática da etapa de lances, de que trata o item anterior, será automática e ocorrerá sucessivamente sempre que houver lances enviados nesse período de prorrogação, inclusive no caso de lances intermediários.

6.12. Não havendo novos lances na forma estabelecida nos itens anteriores, a sessão pública encerrar-se-á automaticamente.

6.13. Encerrada a fase competitiva sem que haja a prorrogação automática pelo sistema, poderá o pregoeiro, assessorado pela equipe de apoio, justificadamente, admitir o reinício da sessão pública de lances, em prol da consecução do melhor preço.

6.14. Não serão aceitos dois ou mais lances de mesmo valor, prevalecendo aquele que for recebido e registrado em primeiro lugar.

6.15. Durante o transcurso da sessão pública, os licitantes serão informados, em tempo real, do valor do menor lance registrado (ou maior desconto), vedada a identificação do licitante.

6.16. No caso de desconexão com o(a) Pregoeiro(a), no decorrer da etapa competitiva do Pregão, o sistema eletrônico poderá permanecer acessível aos licitantes para a recepção dos lances.

6.17. Quando a desconexão do sistema eletrônico para o(a) pregoeiro(a) persistir por tempo superior a dez minutos, a sessão pública será suspensa e reiniciada somente após decorridas, no mínimo, vinte e quatro horas da comunicação do fato pelo(a) Pregoeiro(a) aos participantes, no sítio eletrônico utilizado para divulgação.

6.18. O Critério de julgamento adotado será o menor preço (ou maior desconto), conforme definido neste Edital e seus anexos.

6.19. Caso o licitante não apresente lances, concorrerá com o valor de sua proposta.

6.20. Em relação a itens não exclusivos para participação de microempresas, empresas de pequeno porte e microempreendedores individuais, uma vez encerrada a etapa de lances, será efetivada a verificação do porte da entidade empresarial. O sistema identificará em coluna própria as microempresas, as empresas de pequeno porte e microempreendedores individuais participantes, procedendo à comparação com os valores da primeira colocada, se esta for empresa de maior porte, assim como das demais classificadas, para o fim de aplicar-se o disposto nos arts. 44 e 45 da Lei Complementar Federal n.º 123, de 2006.

6.21. Nessas condições, as propostas de microempresas, empresas de pequeno porte e microempreendedores individuais que se encontrarem na faixa de até 5% (cinco por cento) acima da melhor proposta ou melhor lance serão consideradas empatadas com a primeira colocada.

6.22. A ME, EPP ou MEI melhor classificada, nos termos do item anterior, terá o direito de encaminhar uma última oferta para desempate, obrigatoriamente em valor

inferior ao da primeira colocada, no prazo de 5 (cinco) minutos controlados pelo sistema, contados após a comunicação automática para tanto.

6.23. Caso a microempresa, a empresa de pequeno porte ou o microempreendedor individual melhor classificado desista ou não se manifeste no prazo estabelecido, serão convocadas as demais licitantes na condição de ME, EPP ou MEI que se encontrem naquele intervalo de 5% (cinco por cento), na ordem de classificação, para o exercício do mesmo direito, no prazo estabelecido no subitem anterior.

6.24. No caso de equivalência dos valores apresentados pelas microempresas, empresas de pequeno porte e microempreendedores individuais que se encontrem nos intervalos estabelecidos nos subitens anteriores, será realizado sorteio entre elas para que se identifique aquela que primeiro poderá apresentar melhor oferta.

6.25. Só poderá haver empate entre propostas iguais (não seguidas de lances), ou entre lances finais da fase fechada do modo de disputa aberto e fechado.

6.26. Havendo eventual empate entre propostas ou lances, o critério de desempate será aquele previsto no art. 60 da Lei nº 14.133, de 2021.

6.27. Persistindo o empate, a proposta vencedora será sorteada pelo sistema eletrônico dentre as propostas ou os lances empatados.

6.28. Encerrada a etapa de envio de lances da sessão pública, o(a) pregoeiro(a) deverá encaminhar, pelo sistema eletrônico, contraproposta ao licitante que tenha apresentado o melhor preço, para que seja obtida melhor proposta, vedada a negociação em condições diferentes das previstas neste Edital.

6.28.1. A negociação será realizada por meio do sistema, podendo ser acompanhada pelos demais licitantes.

6.28.2. O(a) pregoeiro(a) solicitará ao licitante melhor classificado que, no prazo de **2 (duas) horas**, envie a proposta adequada ao último lance ofertado após a negociação realizada, acompanhada, se for o caso, dos documentos complementares, quando necessários à confirmação daqueles exigidos neste Edital e já apresentados.

6.28.3. É facultado ao(a) pregoeiro(a) prorrogar o prazo estabelecido, a partir de solicitação fundamentada feita no chat pelo licitante, antes de findo o prazo previsto no **item 6.28.2.**

6.29. Neste momento serão aceitos o registro de mais de um fornecedor ou prestador de serviço, desde que aceitem cotar o objeto em preço igual ao do licitante vencedor, assegurada a preferência de contratação de acordo com a ordem de classificação, em consonância com o Art. 82, inciso VII da Lei Federal nº 14.133/21.

6.29.1. O fornecedor ou prestador de serviço interessado, deverá se manifestar via chat, diretamente ao Pregoeiro, para que o mesmo possa adotar as ações necessárias.

6.30. Após a negociação do preço, o(a) Pregoeiro(a) iniciará a fase de aceitação e julgamento da proposta.

7. DA ACEITABILIDADE DA PROPOSTA VENCEDORA.

7.1. Encerrada a etapa de negociação, o(a) pregoeiro(a) examinará a proposta classificada em primeiro lugar quanto à adequação ao objeto e à compatibilidade do preço em relação ao máximo estipulado para contratação neste Edital e em seus anexos.

7.2. O licitante qualificado como produtor rural pessoa física deverá incluir, na sua proposta, os percentuais das contribuições previstas no art. 176 da Instrução Normativa RFB n. 971, de 2009, em razão do disposto no art. 184, inciso V da citada Instrução, sob pena de desclassificação.

7.3. Será desclassificada a proposta, ou o lance vencedor, que apresentar preço final superior ao(s) preço(s) máximo(s) fixado(s), desconto menor do que o mínimo exigido ou que apresentar preço manifestamente inexequível.

7.3.1. Considera-se inexequível a proposta que apresente preços global ou unitários simbólicos, irrisórios ou de valor zero, incompatíveis com os preços dos insumos e salários de mercado, acrescidos dos respectivos encargos, ainda que o ato convocatório da licitação não tenha estabelecido limites mínimos, exceto quando se referirem a materiais e instalações de propriedade do próprio licitante, para os quais ele renuncie a parcela ou à totalidade da remuneração.

7.4. Qualquer interessado poderá requerer que se realizem diligências para aferir a exequibilidade e a legalidade das propostas, devendo apresentar as provas ou os indícios que fundamentam a suspeita.

7.5. Na hipótese de necessidade de suspensão da sessão pública para a realização de diligências, com vistas ao saneamento das propostas, a sessão pública somente poderá ser reiniciada mediante aviso prévio no sistema com, no mínimo, vinte e quatro horas de antecedência, e a ocorrência será registrada em ata.

7.5.1. O(a) Pregoeiro(a) poderá convocar o licitante para enviar documento digital complementar, por meio de funcionalidade disponível no sistema, no prazo de duas horas, sob pena de não aceitação da proposta.

7.5.2. É facultado ao(a) pregoeiro(a) prorrogar o prazo estabelecido, a partir de solicitação fundamentada feita no chat pelo licitante, antes de findo o prazo.

7.5.3. Dentre os documentos passíveis de solicitação pelo(a) Pregoeiro(a), destacam-se os que contenham as características do material ofertado, tais como marca, modelo, tipo, fabricante e procedência, além de outras informações pertinentes, a exemplo de catálogos, folhetos ou propostas, encaminhados por meio eletrônico.

7.6. Se a proposta ou lance vencedor for desclassificado, o(a) Pregoeiro(a) examinará a proposta ou lance subsequente, e, assim sucessivamente, na ordem de classificação.

7.7. Havendo necessidade, o(a) Pregoeiro(a) suspenderá a sessão, informando no chat a nova data e horário para a sua continuidade.

7.8. O(a) Pregoeiro(a) poderá encaminhar, por meio do sistema eletrônico, contraproposta ao licitante que apresentou o lance mais vantajoso, com o fim de negociar a obtenção de melhor preço, vedada a negociação em condições diversas das previstas neste Edital.

7.8.1. Também nas hipóteses em que o(a) Pregoeiro(a) não aceitar a proposta e passar à subsequente, poderá negociar com o licitante para que seja obtido preço melhor.

7.8.2. A negociação será realizada por meio do sistema, podendo ser acompanhada pelos demais licitantes.

7.9. Nos itens não exclusivos para a participação de microempresas, empresas de pequeno porte e microempreendedores individuais, sempre que a proposta não for aceita, e antes de o(a) Pregoeiro(a) passar à subsequente, haverá nova verificação, pelo sistema, da eventual ocorrência do empate ficto, previsto nos artigos 44 e 45 da Lei Complementar Federal n.º 123, de 2006, seguindo-se a disciplina antes estabelecida, se for o caso.

7.10. Encerrada a análise quanto à aceitação da proposta, o(a) Pregoeiro(a) verificará a habilitação do licitante, observado o disposto neste Edital.

8. DA HABILITAÇÃO

8.1. Da solicitação dos documentos:

8.1.1. Definido o resultado do julgamento, após a verificação de conformidade da proposta de que trata o **item 7** deste Edital, o Pregoeiro solicitará a documentação de habilitação disposta neste Edital ao licitante vencedor do item.

8.1.2. Será concedido o prazo máximo de 02 (duas) horas a contar da convocação do Pregoeiro, a qual será realizada via sistema, através do chat do pregão, para que o licitante vencedor do item apresente os documentos de habilitação relacionados no item 8.3. deste Edital.

8.2. Dos procedimentos e condições gerais relativas à apresentação dos documentos:

8.2.1. Os documentos de habilitação deverão ser enviados exclusivamente através do sistema eletrônico, obedecendo o prazo estipulado no **item 8.1.2**, sob pena de inabilitação.

8.2.2. Deverão ser insertos os documentos nos campos correspondentes do sistema, sendo permitido o envio de um ou mais arquivos, com tamanho máximo de 10 megabytes para cada um, os quais devem ser nomeados sem a utilização de qualquer acentuação e caracteres especiais, como exemplo "ç" (cedilha), sob o risco de ficarem ilegíveis e corrompidos.

8.2.3. A habilitação do licitante vencedor será verificada por meio do sistema.

8.2.4. Os documentos apresentados digitalmente no sistema são de responsabilidade do interessado, que responderá nos termos da legislação civil, penal e administrativa por eventuais inconsistências ou fraudes.

8.2.5. Os documentos digitalizados deverão corresponder ao original.

8.2.6. Somente haverá a necessidade de comprovação do preenchimento de requisitos mediante apresentação dos documentos originais não-digitais quando houver dúvida em relação à integridade do documento digital.

8.2.7. Caso a empresa interessada esteja dispensada por lei de qualquer dos documentos exigidos por este Edital, deverá apresentar declaração fundamentada neste sentido.

8.2.8. Serão aceitas certidões nos limites de sua validade. Quando não especificada qualquer validade na certidão, estas deverão ter sido expedidas num prazo não superior a 180 (cento e oitenta) dias.

8.2.9. A data considerada para validade das certidões será a prevista para abertura das propostas.

8.2.10. Em se tratando de filial, os documentos de regularidade fiscal deverão estar em nome da filial, exceto aqueles que, pela própria natureza, são emitidos somente em nome da matriz.

8.2.11. As declarações, propostas ou outro documento que necessite assinatura, quando exigidos, deverão ser assinados por representante legal da licitante, devendo constar a identificação do signatário no documento e este ser acompanhado de documento que comprove o vínculo do referido representante junto a licitante.

8.2.12. Será verificado se o licitante apresentou declaração de que atende aos requisitos de habilitação, e o declarante responderá pela veracidade das informações prestadas, na forma da Lei (art. 63, I, da Lei nº 14.133/2021).

8.3. Dos documentos exigidos para habilitação:

8.3.1. Habilitação Jurídica, conforme o caso:

8.3.1.1. **Pessoa física:** cédula de identidade (RG) ou documento equivalente que, por força de lei, tenha validade para fins de identificação em todo o território nacional;

8.3.1.2. **Empresário individual:** inscrição no Registro Público de Empresas Mercantis, a cargo da Junta Comercial da respectiva sede; Microempreendedor Individual - MEI: Certificado da Condição de Microempreendedor Individual - CCMEI, cuja aceitação ficará condicionada à verificação da autenticidade no sítio <https://www.gov.br/empresas-e-negocios/pt-br/empreendedor>;

8.3.1.3. **Sociedade empresária, sociedade limitada unipessoal - SLU ou sociedade identificada como empresa individual de responsabilidade limitada - EIRELI:** inscrição do ato constitutivo, estatuto ou contrato social no Registro Público de Empresas Mercantis, a cargo da Junta Comercial da respectiva sede;

8.3.1.4. **Sociedade empresária estrangeira:** portaria de autorização de funcionamento no Brasil, publicada no Diário Oficial da União e arquivada na Junta Comercial da unidade federativa onde se localizar a filial, agência, sucursal ou estabelecimento, a qual será considerada como sua sede, conforme Instrução Normativa DREI/ME n.º 77, de 18 de março de 2020.

8.3.1.5. **Sociedade simples:** inscrição do ato constitutivo no Registro Civil de Pessoas Jurídicas do local de sua sede;

8.3.1.6. **Filial, sucursal ou agência de sociedade simples ou empresária:** inscrição do ato constitutivo da filial, sucursal ou agência da sociedade simples ou empresária, respectivamente, no Registro Civil das Pessoas Jurídicas ou no Registro Público de Empresas Mercantis onde opera, com averbação no Registro onde tem sede a matriz;

8.3.1.7. **Agricultor familiar:** Declaração de Aptidão ao Pronaf - DAP ou DAP-P válida, ou, ainda, outros documentos definidos pela Secretaria Especial de Agricultura Familiar e do Desenvolvimento Agrário, nos termos do art. 4º, §2º do Decreto nº 10.880, de 2 de dezembro de 2021.

8.3.1.8. **Produtor Rural:** matrícula no Cadastro Específico do INSS - CEI, que comprove a qualificação como produtor rural pessoa física, nos termos da Instrução Normativa RFB n. 971, de 13 de novembro de 2009 (arts. 17 a 19 e 165).

8.3.1.9. Os documentos apresentados deverão estar acompanhados de todas as alterações ou da consolidação respectiva.

8.3.2. Regularidade Fiscal, Social e Trabalhista:

8.3.2.1. Prova de inscrição no Cadastro Nacional de Pessoas Jurídicas do Ministério da Fazenda (**CNPJ**);

8.3.2.2. Prova de inscrição no Cadastro de Contribuintes Estadual e/ou Municipal (**se houver**); relativo ao domicílio ou sede do licitante – pertinente ao seu ramo de atividade e compatível com o objeto do certame;

8.3.2.3. Certidão Conjunta Negativa de Débitos ou Certidão Conjunta Positiva com Efeitos de Negativa; relativos a Tributos Federais e à **Dívida Ativa da União** (expedidas pela Secretaria da Receita Federal);

8.3.2.4. Certidão de Regularidade de **ICMS** – Imposto sobre Circulação de Mercadoria e Serviços (expedida pela Secretaria da Fazenda), ou Declaração de Isenção ou de Não Incidência; assinada pelo Representante Legal do licitante (sob as penas e rigores da Lei);

8.3.2.5. Certidão Negativa OU Positiva com Efeitos de Negativa de **Tributos Mobiliários** (expedida pela Secretaria Municipal de Finanças), da sede da empresa;

8.3.2.6. Prova de regularidade perante o Fundo de Garantia por Tempo de Serviço (FGTS); por meio da apresentação do Certificado de Regularidade do **FGTS** (CRF);

8.3.2.7. Certidão Negativa de Débitos Trabalhistas (**CNDT**); ou Positiva de Débitos Trabalhistas com Efeitos de Negativa; em cumprimento à Lei Federal nº 12.440/2011 e à Resolução Administrativa TST nº 1470/2011;

8.3.2.8. As Microempresas e Empresas de Pequeno Porte, por ocasião da participação neste certame, deverão apresentar toda a documentação exigida para fins de comprovação de regularidade fiscal e trabalhista (mesmo que apresente alguma restrição);

8.3.2.8.1. Havendo alguma restrição na comprovação da regularidade fiscal e trabalhista, será assegurado o prazo de 05 (cinco) dias úteis – a contar da publicação da homologação do certame (prorrogáveis por igual período); para a regularização da documentação, pagamento ou parcelamento do débito; e emissão de eventuais certidões negativas (ou positivas com efeito de certidões negativas);

8.3.2.8.2. A não regularização da documentação, no prazo previsto no edital implicará na decadência do direito à contratação; sem prejuízo das sanções previstas neste edital; procedendo-se à convocação dos licitantes remanescentes

8.3.3. Qualificação Econômico-Financeira:

a) Balanço Patrimonial, demonstração de resultado de exercício e demais demonstrações contábeis dos **02 (dois) últimos exercícios sociais**, já exigíveis e apresentados na forma da lei, ou balanço de abertura para o caso de empresa recém-constituída, que comprovem a boa situação financeira da empresa, vedada a sua substituição por balancetes ou balanços provisórios;

b) O Balanço Patrimonial e as demonstrações Contábeis, bem como o Balanço de Abertura (para o caso de empresas recém-constituídas), assinados por Contador registrado no Conselho Regional de Contabilidade ou pelo Contabilista Legalmente Habilitado, conforme estabelecido pelo Decreto-Lei 9.295/46, acompanhados de cópias autenticadas dos Termos de Abertura e encerramento do Livro Diário do qual foram extraídos (cf. artigo 5º, §2º, do Decreto Lei 486/69);

- c) As empresas que utilizam a escrituração contábil digital deverão apresentar o Balanço Patrimonial e Demonstrativo de Resultado do último exercício social exigível, acompanhado dos Termos de Abertura e Encerramento (relatório gerado pelo SPED), Recibo de Entrega do Livro Digital na Receita Federal;
- d) As empresas que utilizam a escrituração contábil através de Livro Fiscal deverão apresentar o Balanço Patrimonial e Demonstrativo de Resultado do último exercício social exigível, acompanhado dos Termos de Abertura e Encerramento;
- e) Sociedades sujeitas ao regime estabelecido na Lei Complementar nº 123/2006 (Microempresas e das Empresas de Pequeno Porte) **não estão dispensadas** da apresentação de Balanço Patrimonial, devendo proceder com sua apresentação na forma estabelecida no item a e b;
- f) Os exercícios Sociais exigidos para apresentação dos Balanços Patrimoniais mencionados na alínea “a” deste item compreendem-se os anos de **2022 e 2023**;
- g) Os documentos referidos no item anterior limita-se ao último exercício, **ano de 2023**, no caso de pessoa jurídica ter sido constituída há menos de 02 (dois) anos;
- h) Certidão Negativa de Pedido de Falência, expedida pelo distribuidor da sede da pessoa jurídica; caso a licitante apresente Certidão Positiva de Recuperação Judicial, deverá demonstrar o Plano de Recuperação, já homologado pelo Juízo competente e em pleno vigor, apto a comprovar sua viabilidade econômico-financeiras estabelecidas no Edital, cuja pesquisa tenha sido realizada em data não anterior a **60 (sessenta) dias** da data prevista para a apresentação dos envelopes;
- i) Declaração, assinada por profissional habilitado, o qual se responsabilizará civil e criminalmente por sua veracidade, apresentando os índices contábeis, que deverá alcançar a Liquidez Corrente e Liquidez Geral maior ou igual a 01 e Índice de Endividamento Geral menor ou igual a 0,5, apurados a partir dos dados expressos no Balanço Patrimonial e Demonstrações Contábeis;

ii) O Edital exige um Índice de Endividamento Total de no máximo 0,5, o que significa que o valor das dívidas da empresa deve ser no máximo a metade do seu patrimônio em ativos. Isso é razoável pois demonstra que a empresa é economicamente sólida e possui ativos suficientes para pagar todas as suas dívidas, restando ainda metade deles para a continuidade da existência da empresa sem necessidade de novos aportes de capital.

Tratando-se de uma licitação vultosa, destinada a suprir uma demanda em Educação, não se pode deixar o setor vulnerável a possíveis desabastecimentos devidos à não-solidez dos fornecedores, especialmente no caso das nossas escolas, e ainda mais em um momento em que nos aproximamos do início do próximo ano letivo.

Tanto a relevância da área a que se destina como o elevado montante de recursos públicos envolvidos recomendam a prudência e a parcimônia como elementos-chave da licitação em tela, não se devendo deles abrir mão em nome de uma suposta maior e mais ampla concorrência representada aqui por empresas que não possuam condições econômico-financeiras suficientes para assegurar a entrega dos produtos no prazo.

Assim os índices contábeis citados na alínea “i” serão apurados através das formulas como segue:

- ILC - Índice de Liquidez Corrente = Ativo Circulante / Passivo Circulante
- ILG - Índice de Liquidez Geral = Ativo Circulante + Realizável a Longo Prazo / (Passivo Circulante + Passivo não Circulante)
- IED – Índice de Endividamento Total = Passivo Circulante + Passivo não Circulante/Ativo Total.

j) Também deverá apresentar junto com os documentos de habilitação a comprovação de Patrimônio Líquido e/ou Capital Social corresponde a 5% (cinco por cento) do valor total do objeto licitado.

8.3.3.1 Índices Contábeis

8.3.3.1.1 Os índices econômicos indicados na Lei 14.133/21, notadamente no artigo 69, § 1º, destinam-se exclusivamente à seleção dos licitantes com capacidade econômico-financeira suficiente a assegurar a execução integral do Termo de Compromisso. O objetivo, portanto, é prevenir a Administração Pública para que empresas aventureiras e sem quaisquer responsabilidades ou respaldo financeiro, pudessem vir a participar e vencer o certame e, durante a execução da obrigação contratada, não apresente capacidade para concluir o objeto da obrigação. Por conseguinte, a exigência dos índices tem sua importância e relevância, também, considerando que a empresa deverá dotar-se de capacidade financeira para, além de cumprir com toda a obrigação contratual, ser capaz de suportar eventuais atrasos no pagamento.

8.3.4. Amostra e Documentação Técnica

A apresentação de amostras visa a obtenção de qualidade mínima dos produtos a serem adquiridos pela Administração.

8.3.4.1. Será exigido ao licitante provisoriamente classificado em primeiro lugar, que apresente uma amostra de cada item do lote, em até 10 (dez) dias corridos, a contardo término da sessão, **NESTA ETAPA NÃO SERÁ EXIGIDO PERSONALIZAÇÃO (ESTAMPAS) E PODERÁ SER CONFECCIONADA EM QUALQUER COR**, desta forma não gerando ônus ao licitante.

8.3.4.2. As amostras deverão estar devidamente identificadas com o nome do licitante, tamanho, sua marca, número de referência, código do produto e modelo;

8.3.4.3. Os exemplares colocados à disposição da Administração serão tratados como protótipos, podendo ser manuseados pela equipe responsável pela análise, bem como submetidos aos testes necessários;

8.3.4.4. Os licitantes deverão colocar à disposição da Administração todas as condições indispensáveis à realização de testes e fornecer, sem ônus, os manuais impressos em língua portuguesa, necessários ao seu perfeito manuseio, quando for o caso;

8.3.4.5. As amostras serão analisadas com base nos seguintes critérios OBJETIVOS: Etiquetas conforme Normas Técnicas em vigor, atendimento das medidas indicadas e

suas respectivas tolerâncias, defeitos de fabricação, gramatura, construção, composição, densidade, títulos dos fios, ligamento e demais requisitos mínimos de desempenho a para a aceitabilidade dos materiais conforme Normas Técnicas ou valores indicados, atendimento dos requisitos técnicos de fabricação, conforme instruções de fabricação, desenhos, layouts, detalhes de acabamento, construção e demais características técnicas, sendo aceitas como válidas aquelas que atenderem às exigências do Termo de Referência.

8.3.4.6. Serão consideradas aprovadas as amostras que atenderem todos os critérios técnicos exigidos nas especificações do presente Termo de Referência;

8.3.4.7. Caso as amostras sejam aprovadas, poderão ser contabilizadas como uma unidade fornecida;

8.3.4.8. Deverão ser apresentados, juntamente com as amostras, a respectiva documentação técnica, emitida por entidade acreditada ao INMETRO.

8.3.4.9. Toda a documentação técnica deverá ser emitida em nome do fabricante.

8.3.4.10. Deverá ser apresentado ainda, atestado(s) de capacidade técnica fornecido(s) por pessoa(s) jurídica(s) de direito público ou privado, que comprovem que a licitante executou, a contento, fornecimentos da natureza e vulto similares ao desta licitação, entendendo como similares àquelas que compreendam **NO MÍNIMO 50% (cinquenta por cento) DA EXECUÇÃO DE CADA ITEM DA PRESENTE LICITAÇÃO.**

LOTE I - PRINCIPAL

ITEM	DESCRIÇÃO	QUANTIDADE
A	TÊNIS FECHAMENTO VELCRO	45.169
B	TÊNIS FECHAMENTO CADARÇO	63.424
C	TÊNIS RUNNING	108.592

LOTE II – PRINCIPAL

ITEM	DESCRIÇÃO	QUANTIDADE
A	MEIA ESCOLAR	325.776

LOTE III – COTA RESERVADA

ITEM	DESCRIÇÃO	QUANTIDADE
A	TÊNIS FECHAMENTO VELCRO	15.056
B	TÊNIS FECHAMENTO CADARÇO	21.140
C	TÊNIS RUNNING	36.197

LOTE IV – COTA RESERVADA

ITEM	DESCRIÇÃO	QUANTIDADE
A	MEIA ESCOLAR	108.591

8.3.4.11. A não entrega dos documentos técnicos e amostras pelo licitante vencedor, ensejará a aplicação das penalidades previstas no **item 12** e seguintes deste Edital, assegurando-se o contraditório e a ampla defesa.

8.3.5. OBSERVAÇÃO

8.3.5.1. Ficam alertadas as licitantes a também observarem as exigências/documentos constantes em ANEXO, bem como anexá-los no campo específico do sistema, para fins de habilitação.

8.4. Empresas na condição de beneficiárias:

8.4.1. Os Beneficiários, deverão apresentar toda a documentação exigida para efeito de comprovação de regularidade fiscal, social e/ou trabalhista, exigidos no **item 8.1.2.** deste Edital, mesmo que apresente alguma restrição.

8.4.2. Havendo alguma restrição na comprovação da regularidade fiscal, social e/ou trabalhista, será assegurado o prazo de 5 (cinco) dias úteis para sua regularização pelo BENEFCIÁRIO, após a declaração de vencedora, que ocorrerá pelo Pregoeiro através do chat, prorrogável por igual período, mediante requerimento do interessado, devidamente motivado e apreciado pela Administração, observadas as prescrições da Lei.

8.4.3. A não regularização da documentação implicará decadência do direito à contratação, sem prejuízo das sanções previstas na Lei, sendo facultado à Administração convocar os licitantes remanescentes, na ordem de classificação ou revogar a licitação.

8.5. Empresas estrangeiras que não funcionem no país:

8.5.1. Quando constar expressamente no Anexo deste Edital a permissão de participação de empresas estrangeiras que não funcionem no País, as exigências de habilitação serão atendidas mediante documentos equivalentes, inicialmente apresentados em tradução livre.

8.5.2. O licitante deverá ter procurador residente e domiciliado no Brasil, com poderes para receber citação, intimação e responder administrativa e judicialmente por seus atos, juntando o instrumento de mandato com os documentos de habilitação.

8.5.3. Na hipótese de o licitante vencedor ser empresa estrangeira que não funcione no País, para fins de assinatura do contrato ou da ata de registro de preços, os documentos exigidos para a habilitação serão traduzidos por tradutor juramentado no País e apostilados nos termos do disposto no Decreto Federal nº 8.660, de 29 de janeiro de 2016, ou de outro que venha a substituí-lo, ou consularizados pelos respectivos consulados ou embaixadas, na forma estabelecida no edital.

8.6. Procedimentos de verificação:

8.6.1. Como condição prévia ao exame da documentação de habilitação do licitante detentor da proposta classificada em primeiro lugar, o Pregoeiro poderá verificar o eventual descumprimento das condições de participação, especialmente quanto à existência de sanção que impeça a participação no certame ou a futura contratação, mediante consulta aos seguintes cadastros:

- a) Cadastro Nacional de Empresas Inidôneas e Suspensas - CEIS, mantido pela Controladoria-Geral da União (www.portaldatransparencia.gov.br/pagina-interna/603245-ceis);
- b) Cadastro Nacional de Condenações Cíveis por Atos de Improbidade Administrativa, mantido pelo Conselho Nacional de Justiça (www.cnj.jus.br/improbidade_adm/consultar_requerido.php);
- c) Relação de apenados disponível no Portal do Tribunal de Contas do Estado de São Paulo TCESP - (<https://www.tce.sp.gov.br/pesquisa-na-relacao-de-apanados>);
- d) SICAF - <https://www3.comprasnet.gov.br/sicaf-web/index.jsf>

8.6.1.1. Constatada a existência de sanção impeditiva de participação, o Pregoeiro reputará o licitante inabilitado, por falta de condição de participação.

8.6.2. Encerrado o prazo para envio da documentação de que trata o **item 8.1.2**, poderá ser admitida, mediante decisão fundamentada do Agente de Contratação/Pregoeiro, a apresentação de novos documentos de habilitação para:

- a) A aferição das condições de habilitação da licitante decorrentes de fatos existentes à época da abertura do certame; e
- b) Atualização de documentos cuja validade tenha expirado após a data de recebimento das propostas;

8.6.2.1. A apresentação de documentos complementares ou substitutivos será realizada nos termos **do item 8.7.2.3**, e, findo o prazo assinalado sem o envio da nova documentação, restará preclusa essa oportunidade conferida ao licitante, implicando sua inabilitação."

8.6.2.2. A verificação pelo Pregoeiro em sítios eletrônicos oficiais de órgãos e entidades emissores de certidões constitui meio legal de prova, para fins de habilitação.

8.6.2.3. Na hipótese de que trata o inciso I do **item 8.7.2**, os documentos deverão ser apresentados em campo próprio do sistema, denominado "Doc.

Complementares/diligências", no prazo de 01 (uma) hora, após solicitação do Pregoeiro, no chat da sessão, prorrogável por igual período, nas situações abaixo elencadas:

I. por solicitação do licitante, mediante justificativa aceita pelo responsável pelo Pregoeiro; ou

II. de ofício, a critério do pregoeiro, quando constatado que o prazo estabelecido não é suficiente para o envio dos documentos exigidos em sede de diligência.

8.6.3. Na análise dos documentos de habilitação, o Pregoeiro poderá sanar erros ou falhas que não alterem a substância dos documentos e sua validade jurídica, mediante decisão fundamentada, registrada em ata e acessível a todos, e lhes atribuirá eficácia para fins de habilitação.

8.6.4. Na hipótese de necessidade de suspensão da sessão pública para a realização de diligências, com vistas ao saneamento de que tratam os **itens 8.7.2 e 8.7.3**, ou para realização de análise minuciosa dos documentos exigidos, o Pregoeiro informará no "chat" a nova data e horário para a continuidade da mesma.

8.6.5. Na hipótese de o licitante não atender às exigências para habilitação, o Pregoeiro examinará a proposta subsequente e assim sucessivamente, na ordem de classificação, até a apuração de uma proposta que atenda ao edital de licitação.

8.6.6. Serão disponibilizados para acesso público os documentos de habilitação dos licitantes convocados para a apresentação da documentação habilitatória, após concluídos os procedimentos de que trata o **8.7.3**.

8.6.7. A comprovação de regularidade fiscal e trabalhista das microempresas e das empresas de pequeno porte será exigida nos termos do disposto no **item 8.5** deste Edital.

8.6.8. Constatado o atendimento às exigências de habilitação fixadas no Edital, o licitante será declarado vencedor.

9. RECURSO

9.1. Declarado o vencedor, qualquer licitante poderá, durante cada fase da sessão pública, de forma imediata e motivada, em campo próprio do sistema, manifestar sua intenção de recurso no **prazo de 15 (quinze) minutos**.

9.2. A falta de manifestação imediata e motivada da licitante importará na decadência desse direito, ficando o Pregoeiro autorizado a prosseguir o certame e declarar a vencedora.

9.3. Diante da manifestação da intenção de recurso o Agente não adentrará no mérito recursal, mas apenas verificará as condições de admissibilidade do recurso.

9.4. Recebida a intenção de interpor recurso pelo Agente, a licitante deverá apresentar as razões do recurso no prazo de 03 (três) dias úteis, ficando as demais licitantes, desde logo, intimadas para, querendo, apresentar contrarrazões em igual prazo, que começará a contar do término do prazo da recorrente.

9.5. As razões e contrarrazões serão recebidas exclusivamente por meio de campo próprio no Sistema.

9.6. Caberá ao Pregoeiro receber, examinar e instruir os recursos interpostos contra seus atos, podendo reconsiderar suas decisões ou, fazê-lo subir, devidamente informado à autoridade superior ao Agente, com competência para decidir recursos, para a decisão final.

9.7. O acolhimento do recurso invalida tão somente os atos insuscetíveis de aproveitamento.

9.8. Os autos do processo permanecerão com vista franqueada aos interessados.

9.9. Não serão conhecidos os recursos apresentados fora dos prazos, subscritos por representantes não habilitados legalmente ou não identificados no processo para responder pelo licitante.

10. ADJUDICAÇÃO E HOMOLOGAÇÃO

10.1. O objeto deste certame será adjudicado ao vencedor por ato da autoridade competente.

10.2. Após a fase recursal (se houver), constatada a regularidade dos atos praticados, a autoridade competente homologará o procedimento licitatório.

11. DA ATA DE REGISTRO DE PREÇO

11.1. Para atendimento ao objeto desse certame licitatório será firmada Ata de Registro de Preços com as empresas vencedoras, em conformidade com a minuta apresentada na

forma de **Anexo VII**, sendo os adjudicatários chamados via telefone ou por e-mail a celebrá-la em até quatro dias úteis, contados do recebimento do chamamento, sob pena de decair o direito à contratação, sem prejuízo das sanções previstas na Lei Federal 14.133/21.

11.2. A adjudicatária se obriga a apresentar, no momento da assinatura da ata a documentação abaixo:

11.2.1. Comprobatória de regularidade para com a Fazenda Federal (certidão conjunta negativa de débitos relativos a tributos federais, regularidade social e a dívida ativa da União), bem como da inexistência de débitos inadimplidos perante a Justiça do Trabalho (CNDT), se referidos documentos apresentados por ocasião deste certame licitatório já estiverem vencidos.

11.2.1.1. Excepcionalmente, e com vistas a agilizar o processo, tais providências poderão ser tomadas pela Administração, via Internet, sendo a adjudicatária notificada da impossibilidade de obtenção das atualizações por meio eletrônico.

11.3. As microempresas e as empresas de pequeno porte deverão, nesta oportunidade, comprovar que eventuais restrições de suas regularidades fiscais já foram superadas, com a apresentação dos documentos até então incompletos e/ou vencidos.

11.4. Fica reservado o direito de a Administração verificar, antes da assinatura do contrato ou documento equivalente, se o adjudicatário incorre em penalidades nos termos da Lei 14.133/21 as quais obstarão sua celebração.

11.5. Por ocasião da assinatura da Ata de Registro de Preços decorrente deste certame licitatório se exigirá a comprovação de poderes do subscritor da Ata de Registro de Preços para assinar em nome da contratada, se tal já não constar dos autos ou do credenciamento.

11.6. Conforme consta no **item 6.29** deste Edital, fica formalizado o Cadastro Reserva dos licitante(s) interessado(s) em eventualmente assumir a titularidade da Ata de Registro de Preços, havendo revogação ou rescisão da mesma, e seguindo a ordem de classificação final no certame, por objeto, nos termos fixados no Art. 82, Inc. VII, e § 5º, Inc. VI, da Lei Federal 14.133/2021.

11.6.1. A formação de cadastro reserva vincula o(s) licitante(s) ao(s) preço(s) da proposta do titular, obrigando-se a assumir a titularidade em caso de cancelamento do registro do titular, observada a ordem de classificação.

11.6.2. A alteração da titularidade do registro dependerá da comprovação das condições de participação do particular registrado no cadastro reserva, da avaliação da qualidade do objeto indicado na sua proposta e do cumprimento das condições de habilitação, nos termos fixados no edital do certame.

11.6.3. Caberá ao Pregoeiro responsável pela condução do certame realizar o procedimento de análise dos critérios indicados no item anterior.

11.6.4. Havendo alteração da titularidade do registro com base no Cadastro Reserva, deverá a Ata de Registro de Preços ser republicada para fins de eficácia.

11.7. Rotinas de Controle:

11.7.1. Em atendimento à Seção V da Lei Federal 14.133/21, Art. 82, § 5º, inciso III, a administração deve desenvolver, obrigatoriamente, uma rotina de controle das Atas de Registro de Preços.

11.7.2. Informamos que em todas as Atas de Registro de Preços, é indicado um Fiscal e/ou Gestor, que será responsável pelas rotinas de controle dessas atas, como:

- Controle dos saldos;
- Vigência da ata;
- Controle sobre o Cadastro Reserva, os quais, quando houver, serão registrados na Ata de Registro de Preços, em sintonia com o Art. 82, § 5º, inciso VI;
- Controle das Solicitações de Consumos de Ata;
- Controle sobre as entregas, seus locais e seus prazos;
- Controle sobre o recebimento do objeto;
- Controle sobre as liquidações de Notas Fiscais;
- Controle das obrigações de ambas as partes;
- Controle sobre eventuais solicitações de troca de marca e de prorrogação do prazo de entrega;
- Controle sobre eventuais notificações e eventuais sanções, entre outros.

11.7.3. Tais controles são realizados através do acompanhamento diário das atividades relacionadas, com auxílio de planilhas de controle e dos diversos Departamentos

relacionados, como Departamento de Compras, Contabilidade, Tesouraria, Auditoria Interna, Procuradoria Administrativa, Departamento de Materiais, entre outros.

11.8. Caso não haja manifestação nos termos do **item 6.29** deste Edital, e caso a licitante vencedora se recuse em, assinar a Ata de Registro de Preços ou não retirar a Nota de Empenho ou documento equivalente, reserva-se ao Consórcio Intermunicipal da Região Oeste Metropolitana de São Paulo - CIOESTE o direito de convocar as licitantes remanescentes, na ordem de classificação, para fazê-lo em igual prazo, facultada a negociação para obtenção das mesmas condições já negociadas com o primeiro classificado, inclusive quanto ao preço, ou anular a licitação, independente das sanções previstas, para a licitante vencedora recalcitrante, neste Edital.

11.9. Até a assinatura da Ata de Registro de Preços, a proposta da licitante vencedora poderá ser desclassificada se o Consórcio Intermunicipal da Região Oeste Metropolitana de São Paulo - CIOESTE tiver conhecimento de fato desabonador à sua habilitação, conhecido após o julgamento, nos termos da Lei de Licitações.

11.10. Ocorrendo a desclassificação da proposta da licitante vencedora por fato referido no item anterior, e caso não haja outros fornecedores ou prestadores de serviços registrados na Ata, o Consórcio Intermunicipal da Região Oeste Metropolitana de São Paulo - CIOESTE poderá convocar as licitantes remanescentes observando o disposto no item **12.6, 12.7 e 12.8** supra.

12. SANÇÕES ADMINISTRATIVAS

12.1. O licitante e o contratado que incorram em infrações sujeitam-se às sanções administrativas previstas no art. 156 da Lei Federal nº 14.133 de 2021.

12.2. A multa não poderá ser inferior a 0,5% (cinco décimos por cento), nem superior a 30% (trinta por cento) sobre o valor total do lote no qual participou ou do contrato.

12.3. A multa poderá ser descontada do pagamento devido pela Administração Pública Municipal, decorrente de outros contratos firmados entre as partes, caso em que a Administração reterá o pagamento até o adimplemento da multa, com o que concorda o licitante ou contratante.

12.4. A retenção de pagamento de outros contratos, pela Administração Pública, no período compreendido entre a decisão final que impôs a multa e seu adimplemento, suspende a fluência de prazo para a Administração, não importando em mora, nem gera compensação financeira.

12.5. Multa de mora diária de até 0,3% (três décimos por cento), calculada sobre o valor global do contrato ou da parcela em atraso, até o 30º (trigésimo) dia de atraso na entrega; a partir do 31º (trigésimo primeiro) dia, a multa de mora será convertida em compensatória, aplicando-se, no mais, o disposto nos itens acima.

12.6. Nos casos não previstos no instrumento convocatório, inclusive sobre o procedimento de aplicação das sanções administrativas, deverão ser observadas as disposições da Lei Federal n.º 14.133, de 2021.

12.7. Sem prejuízo das sanções previstas nos itens anteriores, a responsabilização administrativa e civil de pessoas jurídicas pela prática de atos contra a Administração Pública, nacional ou estrangeira, na participação da presente licitação e nos contratos ou vínculos derivados, também se dará na forma prevista na Lei Federal n.º 12.846, de 2013, e regulamento no âmbito do Estado do São Paulo.

12.8. Quaisquer penalidades aplicadas serão transcritas no Portal Nacional de Contratações Públicas (PNCP) e no Cadastro Unificado de Fornecedores do Estado do São Paulo (CFSP).

13. IMPUGNAÇÃO AO EDITAL E PEDIDO DE ESCLARECIMENTO:

13.1. Até 03 (três) dias úteis antes da data designada para a abertura da sessão pública, qualquer pessoa poderá impugnar este Edital.

13.2. A impugnação deverá ser enviada exclusivamente por meio eletrônico, em campo próprio do Sistema de licitações referenciado no **item 2** deste edital.

13.3. Caberá ao Pregoeiro, auxiliado pelo setor técnico competente, decidir sobre a impugnação no prazo de até 03 (três) dias úteis, limitado ao último dia útil anterior à data da abertura do certame.

13.4. Acolhida a impugnação, será definida e publicada nova data para a realização do certame, exceto quando, inquestionavelmente, a alteração não afetar a formulação de propostas.

13.5. Os pedidos de esclarecimentos referentes a este processo licitatório deverão ser enviados ao Pregoeiro, até 03 (três) dias úteis anteriores à data designada para abertura da sessão pública, exclusivamente pelo e-mail: licitacao@cioeste.sp.gov.br.

13.6. As impugnações e pedidos de esclarecimentos não suspendem os prazos previstos no certame.

13.7. A participação no certame, sem que tenha sido tempestivamente impugnado o presente Edital, implica na aceitação, por parte dos interessados, das condições nele estabelecidas.

14. DISPOSIÇÕES FINAIS

14.1. Todas as referências de tempo deste edital correspondem ao horário de Brasília-DF.

14.2. Ocorrendo decretação de feriado ou outro fato superveniente que impeça a realização da sessão pública de abertura das propostas na data designada no edital, ela será automaticamente transferida para o primeiro dia útil subsequente, no mesmo horário, independentemente de nova comunicação.

14.3. É facultado ao(a) pregoeiro(a) a promoção de diligência destinada a esclarecer ou a complementar a instrução do processo.

14.4. O licitante é responsável pelo ônus decorrente da perda de negócios, resultante da inobservância de quaisquer mensagens emitidas pelo(a) pregoeiro(a) ou pelo sistema, ainda que ocorra a sua desconexão.

14.5. A não apresentação de qualquer documento ou a apresentação com prazo de validade expirado implicará desclassificação ou inabilitação do licitante.

14.6. Os documentos que não mencionarem o prazo de validade serão considerados válidos por 90 (noventa) dias da data da emissão, salvo disposição contrária de Lei a respeito.

14.7. Os licitantes encaminharão os documentos exigidos nesta licitação exclusivamente por meio do sistema de que trata o **item 2**. O(a) pregoeiro(a), se julgar necessário, verificará a autenticidade e a veracidade do documento.

14.8. O(a) pregoeiro(a) poderá, no interesse público, relevar faltas meramente formais que não comprometam a lisura e o real conteúdo da proposta, podendo promover diligências destinadas a esclarecer ou complementar a instrução do procedimento licitatório, inclusive solicitar pareceres.

14.9. A realização da licitação não implica necessariamente a contratação total ou parcial do montante previsto, porquanto estimado, podendo a autoridade competente, inclusive, revogá-la, total ou parcialmente, por fatos supervenientes, de interesse público, ou anulá-la por ilegalidade, de ofício ou por provocação do interessado, mediante manifestação escrita e fundamentada, assegurado o contraditório e a ampla defesa, conforme dispõe o art. 71 da Lei Federal nº 14.133, de 2021.

15. FORO.

15.1. Para dirimir quaisquer questões decorrentes desta licitação, não resolvidas na esfera administrativa, será competente o Foro da Comarca de Barueri/SP.

15.2. O servidor que subscreve este edital e seus anexos atesta que observou integralmente a Minuta Padronizada aprovada pelo Consorcio Intermunicipal da Região Oeste Metropolitana de São Paulo – CIOESTE.

Barueri/SP, 29 de outubro de 2024.

DANILO BARBOSA MACHADO
Presidente

ANEXO I

Estudo Técnico Preliminar Nº XX/2024

1. Informações Básicas

PROCESSO ADMINISTRATIVO Nº 21/2024

2. Descrição da necessidade

Registro de preços para futura e eventual fornecimento de tênis e meias escolares para os alunos das escolas municipais consorciadas.

3. Área requisitante

As Secretarias Municipais de Educação dos municípios consorciados que manifestaram interesse em participar da licitação.

4. Descrição dos Requisitos da Contratação

Os serviços de contratação de empresa para fornecimento de tênis e meias escolares para suprir as necessidades das Secretarias Municipais de Educação, têm natureza comum, tendo em vista que seus padrões de desempenho e qualidade podem ser objetivamente definidos pelo edital por meio de especificações usuais de mercado, nos termos do art.6º, inciso XIII, da Lei Federal nº 14.133/2021.

5. Levantamento de Mercado

A pesquisa de preços através de alguns fornecedores foi necessária para cálculo da média dos preços, que será utilizada como preço referencial.

De acordo com a Instrução Normativa nº 5, de 27 de junho de 2014, alterada pela Instrução Normativa nº 3, de 20 de abril de 2017, as quais dispõem sobre os procedimentos administrativos básicos para a realização de pesquisa de preços para a aquisição de bens e contratação de serviços em geral, a pesquisa de preços, como também o que prevê o Artigo 23, da Lei Federal nº 14.133/2021, e ainda as determinações da IN SEGES nº 65/2021:

Art. 2º A pesquisa de preços será realizada mediante a utilização dos seguintes parâmetros:

I - Painel de Preços disponível no endereço eletrônico <http://paineldeprescos.planejamento.gov.br>;

II - contratações similares de outros entes públicos, em execução ou concluídos nos 180 (cento e oitenta) dias anteriores à data da pesquisa de preços;

III - pesquisa publicada em mídia especializada, sítios eletrônicos especializados ou de domínio amplo, desde que contenha a data e hora de acesso;

- pesquisa com os fornecedores, desde que as datas das pesquisas não se diferenciem em mais de 180 (cento e oitenta) dias.

6. Descrição da solução como um todo

Toda pesquisa de mercado é imprescindível para tomarmos as devidas providências fundamentadas no cenário atual, perfil dos consumidores e projeções de mercado.

A solução proposta é a contratação de empresa especializada para o fornecimento de mochilas escolares, conforme as especificações descritas nesse estudo.

7. Estimativa das Quantidades a serem Contratadas

Para formação do preço de referência dos itens a serem licitados, as quantidades foram levantadas através de pesquisa ao Censo Escolar 2023, e assim realizou-se pesquisa de preço buscando obedecer aos parâmetros estabelecidos no Art 23 da Lei 14.133/2021. Neste sentido, considerando os orçamentos encontrados, optou-se pelo uso do MENOR VALOR GLOBAL DE CADA LOTE.

LOTE 01		
ITEM	DESCRIÇÃO	QUANTIDADE
1.1	TÊNIS FECHAMENTO VELCRO	400.000
1.2	TÊNIS FECHAMENTO CADARÇO	400.000
1.3	TÊNIS RUNNING	400.000

LOTE 02		
ITEM	DESCRIÇÃO	QUANTIDADE
2.1	MEIA ESCOLAR	1.200.000

8. Estimativa do Valor da Contratação

Estima-se que o valor total da contratação será de R\$ XXXXXXXXXX.

A pesquisa de preços foi em endereços eletrônicos e atas de registro de preços.

9. Justificativa para o Parcelamento ou não da Solução

O Regime de Registro de preços justifica pelos itens a serem solicitados conforme a programação de demandas, assim justifica – se o não parcelamento.

10. Contratações Correlatas e/ou Interdependentes

Este estudo não identificou a necessidade de realizar contratações acessórias para a perfeita execução do objeto, uma vez que todos os meios necessários para a execução dos serviços podem ser supridos apenas com a contratação ora proposta.

11. Alinhamento entre a Contratação e o Planejamento

A contratação pretendida não está prevista no Plano de Contratações Anual, estando assim alinhada com o planejamento das administrações municipais, que com base nas informações levantadas ao longo do estudo preliminar, bem como nos registros dos contratos anteriores, e considerando que o fornecimento de mochila escolar é essencial ao calendário educacional.

12. Benefícios a serem alcançados com a contratação

Pretende-se, com o presente processo licitatório, assegurar a seleção da proposta apta a gerar a contratação mais vantajosa para o município. Almeja-se, igualmente, assegurar tratamento isonômico entre os licitantes, bem como a justa competição, bem como evitar contratação com sobrepreço ou com preço manifestamente inexequível e superfaturamento na execução do contrato.

13. Providências a serem Adotadas

Para a contratação pretendida não haverá necessidade de providências prévias no âmbito da Administração.

As Secretarias de Educação de cada município consorciado ficará com a responsabilidade de atuarem como gestor, fiscal administrativo do contrato e fiscal técnico, se o caso.

14. Possíveis Impactos Ambientais

Não identificamos impactos ambientais provenientes dessa contratação. Caso haja algum descarte, município consorciado é responsável por providenciar o destino adequado. A contratação também requer que a fornecedora exerça práticas de sustentabilidade.

15. Declaração de Viabilidade

Com base na justificativa e nas especificações técnicas constantes neste Estudo Técnico Preliminar e na existência de planejamento orçamentário para subsidiar esta contratação, declaramos que a contratação é viável, atendendo aos padrões e preços de mercado.

Assim, fica declarada **viável** a contratação em questão.

15.1. Justificativa da Viabilidade

Considerando que os requisitos da contratação foram objetivamente definidos e a solução encontrada mostra-se adequada para o atendimento da necessidade, resta demonstrada a viabilidade da contratação na forma identificada neste instrumento.

16. Responsáveis

Responsáveis pelo Estudo Técnico Preliminar:

Carlos Eduardo Siqueira Abrão
Diretor de Programas e Projetos do CIOESTE

ANEXO II

TERMO DE REFERÊNCIA

REGISTRO DE PREÇOS PARA EVENTUAL AQUISIÇÃO DE TÊNIS E MEIA PARA OS ALUNOS DAS ESCOLAS MUNICIPAIS DOS MUNICÍPIOS CONSORCIADOS.

1. JUSTIFICATIVA

A justificativa e objetivo da contratação encontra-se pormenorizada em Tópico específico dos Estudos Técnicos Preliminares, apêndice deste Termo de Referência.

2. ITENS E QUANTITATIVOS A SEREM ADQUIRIDOS

2.1. Estimativa total de consumo, considerando o informado pelos **Municípios de Araçariguama, Cajamar, Cotia, Osasco e Vargem Grande Paulista** através de levantamento prévio e chancelado pelos municípios consorciados através dos ofícios enviados, conforme tabela abaixo:

2.2. LOTE I - PRINCIPAL

ITEM	DESCRIÇÃO	QUANTIDADE
A	TÊNIS FECHAMENTO VELCRO	45.169
B	TÊNIS FECHAMENTO CADARÇO	63.424
C	TÊNIS RUNNING	108.592

2.3. LOTE II – PRINCIPAL

ITEM	DESCRIÇÃO	QUANTIDADE
------	-----------	------------

A	MEIA ESCOLAR	325.776
---	--------------	---------

2.4. LOTE III – COTA RESERVADA

ITEM	DESCRIÇÃO	QUANTIDADE
A	TÊNIS FECHAMENTO VELCRO	15.056
B	TÊNIS FECHAMENTO CADARÇO	21.140
C	TÊNIS RUNNING	36.197

2.5. LOTE IV – COTA RESERVADA

ITEM	DESCRIÇÃO	QUANTIDADE
A	MEIA ESCOLAR	108.591

2.6. O objeto desta contratação não se enquadra como sendo de bem de luxo.

2.7. Os bens objeto desta contratação são caracterizados como comuns, conforme justificativa constante do Estudo Técnico Preliminar.

3. INFORMAÇÕES TÉCNICAS DOS PRODUTOS A SEREM ADQUIRIDOS

3.1. Os itens e as quantidades da presente contratação decorrem de Estudo Técnico Preliminar devem atender as seguintes especificações abaixo:

TÊNIS COM VELCRO:



Considerações Gerais

A Especificação e normas técnicas a seguir descritas estão em conformidade com a ABNT NBR 16473 - Conforto em calçados escolares- requisitos, normas e ensaios.

O Tênis deve ser fabricado no processo de montagem ensacada, com fixação da palmilha ao cabedal pelo processo de costura Strobel (Overloque) e após ser AUTOCLAVADO, com vulcanização direta da borracha da banda lateral no solado e na lona do cabedal.

Por se tratar de um produto em produção fabril, exige-se que as dimensões dos calçados acompanham os padrões comerciais baseados na escala francesa cujo fator de conversão é 0,66667 centímetros de número a número. Deve ter o Brasão do órgão aplicado na tira do velcro. A medida realizada em calçado já confeccionado deverá ser efetuada na palmilha amortecedora ou palmilha de overloque, com variação permitida de 3%(+/-).

COR E MATERIAL DO CABEDAL E LINGUETA - A gáspea do cabedal, laterais e lingueta, deverão ser de lona 100% algodão, de no mínimo 300 gramas por metro quadrado, na cor Azul semelhante ao Pantone 19-3940 TPX, devendo

estar doublada com sarja também de 100% algodão desengomado com gramatura mínima de 230 gramas por metro quadrado, totalizando assim um mínimo de 530 gramas por metro quadrado, no conjunto.

CONTRA FORTE - O contra forte se localiza na região do calcanhar entre a lona externa e a espuma interna. É fabricado em elastômero vulcanizado flexível de no mínimo 1,2 mm; devendo ser chanfrado em toda sua borda superior na largura mínima de 8 mm terminando em zero.

FORRO - O tênis deve ser todo forrado internamente com tecido poliéster (gramatura mínima 130 Gr/m²) na cor Preto, doublado com espuma de poliuretano de no mínimo 5 mm de espessura e densidade 26 kg/m³ (quilograma por metrocúbico).

DEBRUM E COSTURAS - A gáspea deve ser toda debruada. O debrum será de Gorgurão com largura mínima de 12 mm e com bordas que não desfiam. Na mesma cor do cabedal.

Todas as costuras têm de 3a4pontos/cm e tem um arremate de, no mínimo, 2 pontos nas extremidades. As costuras externas “aparentes” devem ser duplas e afastadas de 2,2 a 2,6 mm entre si. A linha usada deve ser de poliamida (nylon) número comercial 40, na cor Branca.

FECHAMENTO COM VELCRO - tênis escolar infantil deve ter fechamento com uma tira de velcro sendo que a mesma deverá ter em torno de 40 mm de largura, podendo variar conforme a escala de número a número, toda debruada, igual o cabedal.

BIQUEIRA, SOBR BIQUEIRA, BANDA LATERAL - Devem ser uma Composição elastomérica vulcanizada, composta por borracha natural (NR),

borracha de butadieno estireno (SBR) e borracha de etileno propileno dieno (EPDM), sendo estes componentes preponderantes. Biqueira e sobre biqueira com espessura mínima de 1,4mm.

CORES: a Biqueira e a Banda Lateral devem ser na cor Branca, a Sobre Biqueira na cor Azul semelhante ao Pantone 19-3940 TPX, o Filete e o Friso na cor azul. A sobre biqueira deverá ter gravação de reforço, tudo similar à ilustração da vista externa.

NA ILUSTRAÇÃO ABAIXO UMA FOTO DO PRODUTO PARA ORIENTAÇÃO DAS PARTES DO TÊNIS EM QUESTÃO.

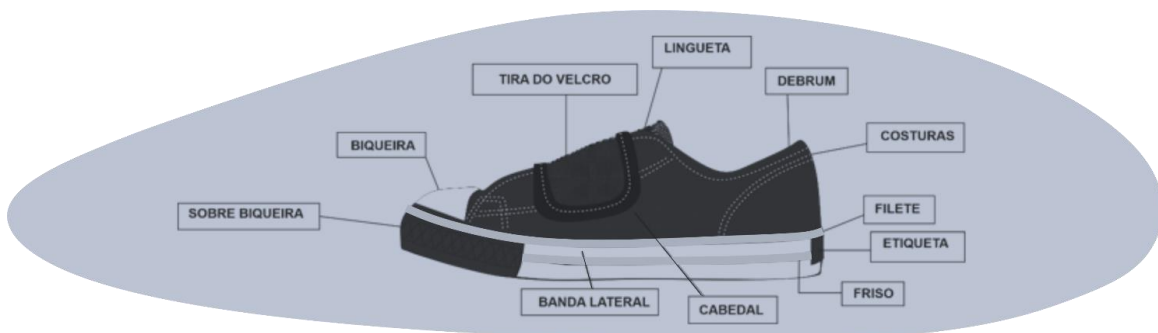

(Foto ilustrativa)

ETIQUETA – Deverá ser colocada na parte trazeira do tênis também de elastômero vulcanizado (mesmo material da banda lateral) na cor Azul semelhante ao Pantone 19-3940 TPX, com escrita do nome do Órgão.

Palmilha Amortecedora-Palmilha de EVA de no mínimo 4,5 milímetros de espessura, dublada com sarja 100% algodão crua, com no mínimo 220 gramas por metro quadrado.

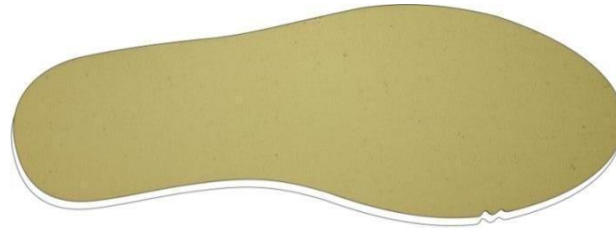

Palmilha amortecedora (Foto Ilustrativa)

SOLA - Peça integrante da base inferior do calçado. Deverá ser fabricado em “PU”, Poliuretano poliéster de alta resistência a hidrolise. Este solado deve ser na cor Preto, devendo ter a gravação da numeração em todos os tamanhos de forma permanente, e formato antiderrapante, similar a ilustração abaixo. E na sua base deve acompanhar o perfil da forma e ser em formato de cunha, com espessura dianteira (Espessura A) 5 milímetros, e espessura trazeira (Espessura B) 9 milímetros, tolerância admitida +/- 1 milímetro, isso deve ser seguido em todos os tamanhos.

Vista do solado com desenho antiderrapante com o nome do órgão e o número

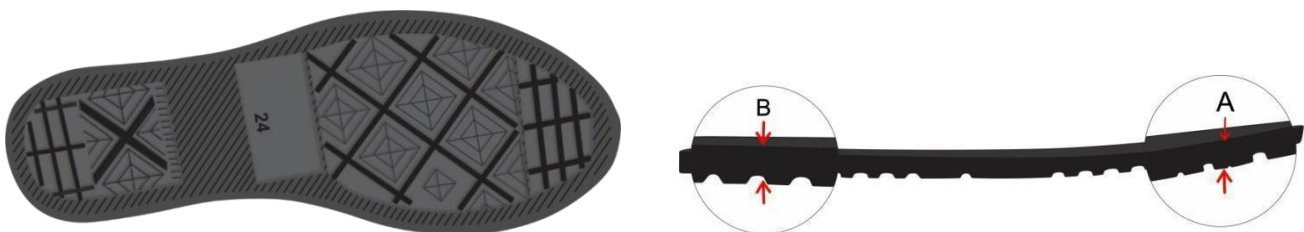

LAUDO - CONFORTO DO TÊNIS - Os tênis deverão atender as normas de conforto, devendo o Laudo de Conforto ser entregue junto com as Amostras, segundo as NBRs abaixo, e seu resultado terá que atingir o resultado final: CONFORTAVEL.

ITENS	ENSAIO	DESCRIÇÃO
1	ABNT 14834 NBR	Conforto do calçado (norma geral);
2	ABNT 14835 NBR	Massa do calçado
3	ABNT 14836 NBR	Pico de pressão na região do calcâneo Pico de pressão na região da cabeça dos metatarsos;
4	ABNT 14837 NBR	Temperatura interna
5	ABNT 14838 NBR	Índice de amortecimento;
6	ABNT 14840 NBR	Percepção de calce Marcas/lesões Sintomas de dor/ Formação de bolhas e/ ou lesões;

LAUDOS - DEMOSTRAÇÃO DE QUALIDADE E DURABILIDADE

O tênis deverá atender as normas técnicas elencadas no quadro abaixo, sendo que os laudos dos ensaios devem acompanhar as Amostras; para que fique demonstrada a plena qualidade do produto:

ITENS	ENSAIO	DESCRIÇÃO	ORIENTAÇÃO
1	NBR 14742	Determinação da resistência a flexões contínuas em um ângulo de 90° o ensaio deverá ser feito após a verificação do envelhecimento por hidrólise	Sem corte inicial: sem danos após 30.000 flexões Com corte inicial: progressão do corte: máximo 4 mm
2	NBR 15171	Determinação da resistência. à flexão	Calçados de alta solicitação Sem danos em 1.000.000 ciclos
3	NBR 14738	Determinação da resistência ao desgaste por abrasão - Perda de espessura. - Solado	Média solicitação: Até 70 centésimo de mm

4	ABNT NBR 15379	Determinação da resistência da colagem da banda lateral X cabedal e banda lateral X solado	Calçado de uso diário: Mínimo 4,5 N/mm
5	ABNT NBR 15379	Determinação da resistência da colagem da banda lateral APÓS ENVELHECIMENTO POR CALOR banda lateral x cabedal e banda lateral x solado	Calçado de uso diário: Mínimo 4,5 N/mm
6	ABNT NBR 14826	Identificação Material Base do Solado	Composto de Poliuretano "PU".
7	SATRA TM 144	Fricção de calçados e pisos (Resistência ao deslizamento)	Coefficiente de Atrito Seco: Mínimo 0,50 (média) Úmido mínimo 0,35 (média) Força Aplicada 400 N

TÊNIS COM CADARÇO:



Considerações Gerais

A especificação e normas técnicas a seguir descritas estão em conformidade com a ABNT NBR 16473 - Conforto em calçados escolares - requisitos, normas e ensaios.

O Tênis deve ser fabricado no processo de montagem ensacada, com fixação

da palmilha ao cabedal pelo processo de costura Strobel (Overloque) e após ser AUTO CLAVADO, com vulcanização direta da borrachada banda lateral no solado e na lona do cabedal.

Por se tratar de um produto em produção fabril, exige-se que as dimensões dos calçados acompanham os padrões comerciais baseados na escala francesa cujo fator de conversão é 0,66667 centímetros de número a número. Deve ter o Brasão do órgão aplicado na lateral do tênis. A medida realizada em calçado já confeccionado deverá ser efetuada na palmilha amortecedora ou palmilha de overloque, com variação permitida de 3%(+/-).

COR E MATERIAL DO CABEDAL E LINGUETA - A gáspea do cabedal, laterais e lingueta, deverão ser de lona 100% algodão, de no mínimo 300 gramas por metro quadrado, na cor Azul semelhante ao Pantone 19-3940 TPX, devendo estar dublada com sarja também de 100% algodão desengomado com gramatura mínima de 230 gramas por metro quadrado, totalizando assim um mínimo de 530 gramas por metro quadrado, no conjunto.

CONTRAFORTE - O contra forte se localiza na região do calcanhar entre a lona externa e a espuma interna. É fabricado em elastômero vulcanizado flexível de no mínimo 1,2 mm de espessura; devendo ser chanfrado em toda sua borda superior na largura mínima de 8 mm terminando em zero.

FORRO - O tênis deve ser todo forrado internamente com tecido poliéster(gramatura mínima130Gr/m²)na cor Preto, dublado com espuma de poliuretano de no mínimo 5 mm de espessura e densidade 26 kg/m³ (quilograma por metro cúbico).

DEBRUM E COSTURAS - A gáspea deve ser toda debruada. O debrum será de

Gorgurão com largura mínima de 12mm e com bordas que não desfiam. Na mesma cor do cabedal. Todas as costuras têm de 3a4 pontos/cm e tem um arremate de, no mínimo, 2 pontos nas extremidades. As costuras externas “aparentes” devem ser duplas e afastadas de 2,2 a 2,6 mm entre si. A linha usada deve ser de poliamida (nylon) número comercial 40, na cor Branca.

CADARÇO / ATACADOR – O tênis deverá ser entregue com um par de cadarço na cor Branco, devendo ser de algodão com fibras sintéticas, armação trançada e chata, largura de no mínimo de 7,00 mm e comprimento adequado a cada número.

ILHÓSES – devem ser de alumínio com acabamento natural, diâmetro interno mínimo de 5 mm, composto por duas peças (ilhós e arruela).

BIQUEIRA, SOBRE BIQUEIRA, BANDA LATERAL - Devem ser de uma Composição elastomérica vulcanizada, composta por borracha natural (NR), borracha de butadieno estireno (SBR) e borracha de etileno propilenodieno (EPDM), sendo estes componentes preponderantes. Biqueira e sobrebiqueira com espessura mínima de 1,4 mm.

CORES: a Biqueira e a Banda Lateral devem ser na cor Branca, a Sobre Biqueira na cor Azul semelhante ao Pantone 19-4050 TPX, o Filete e o Friso na cor azul. A sobre biqueira deverá ter gravação de reforço, tudo similar à ilustração da vista externa.

NA ILUSTRAÇÃO SEGUINTE UMA FOTO DO PRODUTO PARA ORIENTAÇÃO DAS PARTES DO TÊNIS EM QUESTÃO.



Vista lateral externa (Foto Ilustrativa)

ETIQUETA – Deverá ser colocada na parte trazeira do tênis também de elastômero vulcanizado (mesmo material da banda lateral) na cor Azul semelhante ao Pantone 19-3940PX, com escrita do nome do Órgão.

PALMILHA AMORTECEDORA - Palmilha de EVA de no mínimo 4,5 milímetros de espessura, dublada com sarja 100% algodão cru, com no mínimo 220 gramas por metro quadrado.

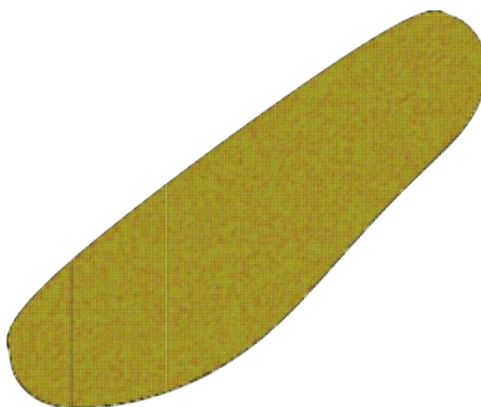

Palmilha amortecedora (Foto Ilustrativa)

SOLA - Peça integrante da base inferior do calçado. Deverá ser fabricado em “PU”, Poliuretano poliéster de alta resistência a hidrólise. Este solado deve ser

na cor Preto, devendo ter a gravação da numeração em todos os tamanhos de forma permanente, e formato antiderrapante, similar à ilustração abaixo. E na sua base deve acompanhar o perfil da forma e ser em formato de cunha, com espessura dianteira (Espessura A) 5 milímetros, e espessura trazeira (Espessura B) 9 milímetros, tolerância admitida +/- 1 milímetro, isso deve ser seguido em todos os tamanhos.



(Foto Ilustrativa)

Vista do solado com desenho antiderrapante com o número gravado



LAUDO - CONFORTO DO TÊNIS - Os tênis deverão atender as normas de conforto, devendo o Laudo de Conforto ser entregue junto com as Amostras, segundo as NBRs abaixo, e seu resultado terá que atingir o resultado final: CONFORTAVEL.

ITENS	ENSAIO	DESCRIÇÃO
1	ABNT 14834 NBR	Conforto do calçado (norma geral);
2	ABNT 14835 NBR	Massa do calçado
3	ABNT 14836 NBR	Pico de pressão na região do calcâneo Pico de pressão na região da cabeça dos metatarsos;
4	ABNT 14837 NBR	Temperatura interna

5	ABNT 14838	NBR	Índice de amortecimento;
6	ABNT 14839	NBR	Índice de Pronação;
7	ABNT 14840	NBR	Percepção de calce Marcas/lesões Sintomas de dor/ Formação de bolhas e/ ou lesões;

LAUDOS - DEMOSTRAÇÃO DE QUALIDADE E DURABILIDADE - O tênis deverá atender as normas técnicas elencadas no quadro abaixo, sendo que os laudos dos ensaios devem acompanhar as Amostras; para que fique demonstrada a plena qualidade do produto:

S	ITEN	ENSAIO	DESCRIÇÃO	ORIENTAÇÃO
1		NBR 14742	Determinação da resistência a flexões contínuas em um ângulo de 90° o ensaio deverá ser realizado após verificação do envelhecimento por hidrólise	Sem corte inicial: sem danos após 30.000 flexões Com corte inicial: progressão do corte: máximo 4 mm
2		NBR 15171	Determinação da resistência. à flexão	Calçados de alta solitação Sem danos em 1.000.000 ciclos
3		NBR 14738	Determinação da resistência ao desgaste por abrasão - Perda de espessura. - Solado	Média solitação: Até 70 centésimo de mm
4		ABNT NBR 15379	Determinação da resistência da colagem da banda lateral X cabedal e banda lateral X solado	Calçado de uso diário: Mínimo 4,5 N/mm
5		ABNT NBR 15379	Determinação da resistência da colagem da banda lateral APÓS ENVELHECIMENTO POR CALOR banda lateral x cabedal e banda lateral x solado	Calçado de uso diário: Mínimo 4,5 N/mm
6		ABNT NBR 14826	Identificação Material Base do Solado	Composto de Poliuretano "PU".

7	SATRA TM 144	Fricção de calçados e pisos (Resistência ao deslizamento)	Coefficiente de Atrito Seco: Mínimo 0,50 (média) Úmido mínimo 0,35(média) Força Aplicada 400N
---	--------------	--	--

QUALIFICAÇÕES TÉCNICAS – PRODUTO CALÇADO TIPO TÊNIS

PRODUTO: CALÇADO

TIPO: TÊNIS

NUMERAÇÃO: 23 ao 44

SEGMENTO: RUNNING PERFORMANCE

FUNCIONALIDADE: APROPRIADO PARA CAMINHADAS, CORRIDAS LEVES, PRÁTICA DE ESPORTES DIFUSOS MODERADOS, USO DIÁRIO.

CARACTERÍSTICAS BÁSICAS: LEVE, VERSÁTIL, RESISTENTE, DURADOURO, CONFORTÁVEL.



DESCRIÇÃO DETALHADA DO PRODUTO:

Calçado tipo tênis running, apropriado para caminhadas, corridas leves, prática de esportes difusos moderados, uso diário, leve, versátil, resistente, duradouro, confortável, produzido e confeccionado a partir de duas partes distintas

(CABEDAL e SOLADO) nas quais são unidas pelo processo de adesivos a base de água, trazendo benefícios ao meio ambiente no qual não receberá dejetos químicos dos adesivos.

No intuito de se obter melhor resultado no produto final que tem como objeto tênis para uso escolar de crianças e adolescentes da rede de ensino, deverá ser utilizada uma fôrma com design moderno com perfil ergonomicamente desenvolvida para proporcionar maior conforto ao caminhar. Bico levemente elevado para facilitar a locomoção e desempenho, diminuindo o atrito e esforço do pé quando exigido neste movimento, servindo também para aliviar o cansaço durante a articulação.

Por se tratar de um produto em produção fabril exige-se que as dimensões dos calçados acompanhem os padrões comerciais baseados na escala francesa cujo fator de conversão 0,66667. A medição em centímetros é sempre realizada na fôrma utilizada para a montagem do calçado. A medida realizada em calçado já confeccionado deverá ser realizada na palmilha de higienização ou na base interna da entressola, com variação permitida de 3% (+/-).

As duas partes que compõem o tênis são subdivididas e tem as seguintes características:

CABEDAL – o cabedal é composto das seguintes peças.

GÁSPEA – peça superior confeccionada a partir de nylon dupla frontura (tipo smash) na cor AZUL conforme layout dublado com não tecido, leva também aplicação de laminado pvc, nas cores AZUL, e cor AZUL CLARO, branco pelo processo de silkscreen e solda eletrônica em alta frequência.

Função: proteger o pé, absorver e expelir líquidos internos, proporcionando conforto, leveza e ventilação.

FRENTE – peça frontal constituída de laminado PVC na cor AZUL MARINHO.
Função: proteger os dedos, armar a frente, facilitar limpeza externa, aumentar a durabilidade.

TALONEIRA – peça traseira constituída de laminado sintético PVC na cor AZUL, trada em alta frequência e silkscreen nas cores branco e azul celeste.
Função: proteger o calcanhar, armar a traseira, facilitar limpeza externa, aumentar a durabilidade.

TESOURINHA – peça superior confeccionada a partir de laminado sintético PVC na AZUL
Função: proteger parte superior do peito do pé, aumentar resistência para passagem do atacador, facilitar limpeza externa.

REFORÇO GÁSPEA – peça interna central constituída de não tecido poliéster com fibras tratadas, na cor preta ou branca.
Função: aumentar a durabilidade, resistência, auxiliar na transpiração.

LINGUETA – peça superior externa constituída de nylon dupla frontura (tipo smash) na cor AZUL dublado com não tecido.
Função: fechamento do calçado, proteção dos pés, facilitação no calce, e auxílio na higienização.

FORRO DA LINGUETA – peça interna constituída de tecido poliéster tipo favo na cor AZUL CLARO, dublado com espuma de poliuretano, e aplicação de etiqueta termo transferível com os dados da empresa como razão social, CNPJ, data de fabricação.
Função: auxílio na absorção de suor, proteção interna, conforto e durabilidade.

COLARINHO – peça traseira interna, constituída de tecido poliéster tipo favo na cor AZUL CLARO dublado com espuma de poliuretano.

Função: proteger a região do calcanhar, auxiliar na absorção de suor, conforto, durabilidade.

REFORÇO DA FRENTE – peça frontal interna constituída de resinas termoplásticas dublada com não tecido, aplicada pelo processo termo transferível.

Função: aumentar a durabilidade, proteção dos dedos.

REFORÇO TRASEIRO – peça traseira interna constituída de resinas termoplásticas, aplicada pelo processo termo transferível.

Função: armar e enrijecer a traseira, proteger o calcanhar, aumentar a durabilidade, evitar entorses.

ATACADOR – peça superior externa constituída de fios de poliéster trançados formato redondo meia cana (tipo chinês) na cor AZUL).

Função: fechamento, sustentação do pé.

Para os calçados feitos nas numerações inferiores ao 31 o fechamento se dará via velcro constituída por laminado na cor AZUL, personalizado com o brasão do município unido a velcros macho e fêmea por meio de costuras

PALMILHA DE MONTAGEM – peça interna inferior constituída de não tecido poliéster reforçado por costuras, na cor preta ou branca.

Função: armar o calçado, fechamento, proteção, auxílio na absorção de suor.

PALMILHA DE CONFORTO E HIGIENIZAÇÃO – peça interna constituída de EVA termo conformado, dublado com tecido poliéster na cor preta com silkscreen

contendo a numeração.

Função: aumento do conforto, amortecimento de impacto, auxílio na absorção de suor, este item é móvel e pode ser removido a qualquer momento para higienização e limpeza.

SOLADO – o solado é de formato anatômico bicolor e bi densidade composto das seguintes peças.



BASE ESTABILIZADORA – peça macia com amortecimento de impactos, constituída de policloreto de vinila expandido monodensidade, na cor branca. Unida a soleta pelo processo denominado colado com aplicação de adesivos a base de água.

Conforto, amortecimento de impactos, auxílio na escoação de líquidos externos, auxílio na formação visual.

SOLETA – peça inferior constituída de policloreto de vinila expandido monodensidade na cor marinho. Unida a entressola pelo processo denominado colado. Deverá conter sulcos para escoação de água e sujeiras, e assim melhor aderência com desenho antiderrapante.

Função: Aumentar a durabilidade, auxílio no amortecimento de impactos, auxílio na escoação de líquidos externos e sujeiras.

CARACTERÍSTICAS DAS MATÉRIAS-PRIMAS

Gáspea, lingueta	Nylon dupla frontura (tipo smach) dublado com não tecido, gramatura final mínima 180 gr/m ²	ABNT 10591/2008	NBR
Aplique da gáspea	Laminado sintético de pvc espessura final mínima de 0.6mm	SATRA 27/2004	TM
Frente, taloneira, tesourinha	Laminado sintético de pvc dublado com manta de poliéster, espessura final mínima 1.3mm, gramatura final mínima 800 gr/m ²	ABNT 10591/2008 SATRA 27/2004	NBR TM
Reforço da gáspea	Não tecido poliéster com fibras tratadas, gramatura final mínima 200 gr/m ²	ABNT 10591/2008	NBR
Forro lingueta e colarinho	Tecido poliéster tipo favo dublado com espuma poliuretano 3mm, gramatura final mínima 160 gr/m ²	ABNT 10591/2008	NBR
Reforço da frente	Resina termoplástica dublada com manta não tecido, espessura final mínima 0,6mm	SATRA 27/2004	TM
Reforço traseiro	Resina termoplástica, espessura final mínima 0,8mm	SATRA 27/2004	TM
Atacador	Fios trançados de poliéster, formato redondo meia cana (tipo chinês) com tamanhos equivalentes e proporcionais a cada numeração.	DIN 4843	Item 6.15
Palmilha de montagem	Não tecido poliéster reforçado por costuras, gramatura final mínima 180 gr/m ²	ABNT 10591/2008	NBR

Palmilha de Acabamento	Eva termo conformado anatomicamente com espessura total de no mínimo 4MM e gramatura do tecido de no mínimo 80gr/m2	ABNT 10591/2008	NBR
Base estabilizadora	Policloreto de vinila expandido monodensidade, dureza máxima 60	ABNT 14458/2008 ABNT 14459/2008	NBR NBR
Soleta	Composto termoplástico policloreto de vinila expandido, dureza máxima 65	ABNT 15190/05 ABNT 14454/07 ABNT NBR 14737/2001	NBR NBR

EMBALAGEM

O produto depois de acabado deverá ser embalado em caixas individuais e posteriormente em caixas coletivas com o máximo de 20 pares, devidamente etiquetadas com informações de quantidades, cor, dados do fabricante.

MEDIDAS

TABELA DE DIMENSÕES DOS CALÇADOS			
NUMERAÇÃO	DIMENSÕES CM	NUMERAÇÃO	DIMENSÕES CM
23	15,334	36	24,001
24	16,001	37	24,668
25	16,668	38	25,335
26	17,334	39	26,001
27	18,001	40	26,668
28	18,668	41	27,335
29	19,334	42	28,001
30	20,001	43	28,668
31	20,668	44	29,335
32	21,334		
33	22,001		
34	22,668		
35	23,335		

LAUDOS

NBR 14835/13 – Massa do calçado (confortável)

NBR 14836/11 – Pico de pressão na região do calcâneo (confortável)

Pico de pressão na região da cabeça dos metatarsos (normal)

NBR 14837/11 – Temperatura interna (confortável)

NBR 14838/11 – Índice de amortecimento mínimo 80% (confortável)

NBR 14840/11 – Percepção de calce (confortável)

Marcas e lesões (confortável)

NBR 14834/11 – Conforto do calçado mínimo 80% (confortável)

SATRA TM 404/92 – Calçado pronto (mínimo 200 N)

SATRA TM/27/04 – Determinação da espessura do laminado do cabedal (mínimo 1.3)

ABNT NBR 10591/08 – Determinação da gramatura do laminado do cabedal (mínimo 780 gr/m²)

ABNT NBR 14552/12 – Determinação da resistência à tração e alongamento na ruptura do laminado do cabedal (Tração mínimo: 120 N/cm Alongamento máximo 100% a 120%)

ABNT NBR 10591/08 – Determinação da gramatura do tecido nylon do cabedal (mínimo 160 gr/m²)

ABNT NBR 10591/08 – Determinação da gramatura do tecido forro do colarinho e lingueta (mínimo 170 gr/m²)

ABNT NBR 10591/08 – Determinação da gramatura do tecido da palmilha de montagem (mínimo 160 gr/m²)

ABNT NBR 15324/20 – Determinação da resistência da colagem da sola e do solado a 180°

ABNT NBR 15171/16 – Flexão do calçado pronto (500 ciclos)

ABNT NBR 15378/20 – Determinação da resistência da costura (mínimo 10 N)

ABNT NBR 14455/05 – Determinação da dureza da base estabilizadora Asker C (mínimo 60)

ANBT NBR 14454/07 – Determinação da dureza da soleta Shore A e D (máximo 65)

ABNT NBR 15190/05 – Determinação da resistência ao desgaste por perda de volume da soleta (máxima 100 mm³)

ABNT NBR 14737/12 – Determinação da densidade da soleta – método hidrostático (máxima 1,24 g/cm³)

ISO 2023/94 Anexo B – Determinação da resistência a abrasão de atacadores (leve desgaste)

ISO 2023/94 Anexo C – Determinação da força de ruptura de atacadores (mínimo 500 N)

OBS: Na hipótese de não constar prazo de validade nos laudos, este órgão aceitará como válidos aqueles expedidos em até 180 (cento e oitenta) dias imediatamente anteriores à data de apresentação da proposta.

MEIA ESCOLAR COLEGIAL



CARACTERÍSTICAS FÍSICAS DA MEIA

- Calcanhar verdadeiro;
- Cor do corpo da meia: Branco;
- Cor biqueira e calcanhar: SEREM ESCOLHIDAS PELO MUNICÍPIO CONSORCIADO/ SOLICITANTE.

- d) Desenho feito em jacquard, composto pela escrita A DEFINIR na cor SEREM ESCOLHIDAS PELO MUNICÍPIO CONSORCIADO/ SOLICITANTE.
- e) Punho: Jérsei (meia malha) com disposição de agulhas 3X1, onde uma tece e uma forma o canelado (aspecto = sanfona 3X1).
- f) Estrutura: Formação de felpa em toda a planta do pé - CALCANHAR, PÉ E PONTA DO PÉ – Jérsei plano (Meia Malha).

CARACTERÍSTICAS TÉCNICAS:

- a) Composição: **72% ALGODÃO – 26 % POLIAMIDA– 2% ELASTODIENO.**

FECHAMENTO DA PONTA

A meia deve ser costurada em máquina remalhadeira. A costura da meia deve estar de acordo com a porção subjacente do corpo para vestir de modo que não há rugas indesejáveis ou espessuras no tecido causando pressão nos dedos ou no peito do pé

DIMENSÕES

- a) Conforme tabela abaixo:



MEIA UNISSEX - TABELA PARA PEÇA ACABADA							
PONTOS DE REFERÊNCIA	P	M	G	GG	XGG	ADULTO	TOLERÂNCIA
Tamanho do Calçados	22 a 25	26 a 29	30 a 33	34 a 37	38 a 41	42 a 47	Não aplicável
Idade	5 e 6	7 e 8	9 e 10	11 e 12	13 e 14	15 a 18	Não aplicável
C Largura do punho (em cm)	7,0	7,0	8,0	8,0	8,0	8,0	0,6 cm
D Altura do punho (em cm)	1,5	1,5	2,5	2,5	3,0	3,0	0,6 cm
E Comprimento da perna (em cm)	7,0	8,0	9,0	10,0	11,0	13,0	1,0 cm
F Comprimento do pé (em cm)	11,0	13,0	16,0	20,0	22,0	25,0	1,0 cm
Massa do par (em gramas)	22	26	30	35	40	45	± 10%
FORMA	7	8	9	10 ½	11	13	Não aplicável

ACABAMENTO E QUALIDADE

- As meias devem ser bem passadas de maneira que evidencie suas partes: biqueira, calcanhar e punho;
- A costura da meia deve estar de acordo com a porção subjacente do corpo para vestir de modo que não gere rugas indesejáveis ou espessuras maiores no tecido, pois pode causar pressão nos dedos ou no peito do pé.
- As meias devem estar isentas de qualquer defeito que comprometa sua apresentação e uso;
- As meias não devem apresentar torção, costura malfeita, pontas, dobras, franzidos, pontos falhados, rompidos ou soltos.

LAUDOS DE LABORATÓRIOS ACREDITADOS PELO INMETRO EM NOME DA LICITANTE OU FABRICANTE (MARCA DA PROPOSTA)			
CARACTERÍSTICA	NORMA	ESPECIFICAÇÃO	TOLERÂNCIA
Composição	NBR 13538 E NBR 11914	72% Algodão 26% Poliamida 2% Elastodieno	+ ou - 3 pontos percentuais para algodão Poliamida e 1 ponto

			percentual para o Elastodieno
Ligamento (calcanhar, pé e ponta do pé)	NBR 13460 e 13462	Meia Malha plush (felpa) Fio de algodão 20/1 Ne	Não se aplica + ou – 2 Ne
Título do fio	NBR 13216	Fio de poliamida 2x78/23 Dtex	+ ou – 6 Dtex no título resultante
Ligamento (borda do punho)	NBR 13460 e 13462	Meia malha canelada 3X1 com inserção de fio elastodieno	Não se aplica
Leitura de cor	ASTM E 313 - CIE	Grau de brancura mínimo: 155	Não se aplica

4. ENQUADRAMENTO COMO BENS COMUNS

4.1. Trata-se de fornecimento de material cujos padrões de desempenho e qualidade podem ser objetivamente definidos no edital por meio de especificações usuais no mercado.

5. JUSTIFICATIVA PARA O NÃO PARCELAMENTO DO OBJETO

5.1. A escolha pelo agrupamento dos itens em lote visa garantir a padronização dos materiais, cores, qualidade e demais características dos bens a serem adquiridos, bem como possível ganho de escala sem restrição ao caráter competitivo na licitação art. 40, § 3º, da Lei nº 14.133/2021.

6. OBRIGAÇÕES DA CONTRATADA

6.1. Efetuar a entrega dos produtos em perfeitas condições, no prazo e local indicados no item 12, em estrita observância das especificações do referido

termo, acompanhado da respectiva nota fiscal constando detalhadamente as indicações da marca, fabricante, modelo, tipo, procedência e prazo de garantia, assim como os dados referentes ao contrato;

6.2. O fabricante (contratado) deverá oferecer garantia de, no mínimo 90 dias a partir da data de entrega e aceite por parte da contratante, contra defeitos de fabricação, aparentes ou de difícil constatação;

6.3. Manter durante toda a execução contratual, as condições de habilitação e qualificação exigidas na licitação;

6.4. Responsabilizar-se pelo (s) produto (s) que irá fornecer, de acordo com as especificações constantes neste Termo;

6.5. O Fornecedor não poderá transferir em todo ou em parte as obrigações assumidas neste termo de referência;

6.6. Será de inteira responsabilidade da empresa Contratada, as despesas e custos com transporte e pessoal de apoio para o transporte e entrega dos produtos durante o período de execução do contrato;

6.7. Será de inteira responsabilidade da empresa Contratada quaisquer danos que venham a ocorrer, decorrentes da execução incorreta da entrega dos produtos contratados;

6.8. Comunicar à Contratante, no prazo máximo de 24 (vinte e quatro) horas que antecede a data da entrega, os motivos que impossibilitem o cumprimento do prazo previsto, com a devida comprovação.

7. OBRIGAÇÕES DA CONTRATANTE

7.1. Verificar minuciosamente, no ato do recebimento, a conformidade do produto, com as especificações constantes do Edital e da proposta, para fins de notificação da empresa em caso de mudança da qualidade/objeto e em caso de descumprimento, serão tomadas providências pelo gestor do contrato;

7.2. Comunicar à Contratada, por escrito, sobre imperfeições, falhas ou irregularidades verificadas no produto fornecido, para que seja substituído, reparado ou corrigido;

7.3. Acompanhar e fiscalizar o cumprimento das obrigações da Contratada, através de comissão/servidor especialmente designado;

7.4. A contratante deverá efetuar o pagamento à contratada, após apresentação da Nota Fiscal, o recebimento e aceite do produto entregue, bem como rejeitar, no todo ou em parte, o produto que a empresa vencedora apresentar fora das especificações do Edital e seus anexos.

8. DA SUBCONTRATAÇÃO

8.1. Não será admitida a subcontratação.

9. PARTICIPAÇÃO DE CONSÓRCIO DE EMPRESAS

10.1 Será permitida a participação de pessoas jurídicas reunidas em consórcio, observadas as seguintes regras:

10.1.1 as empresas consorciadas apresentarão compromisso público ou particular de constituição do consórcio, subscrito por todas, onde deverá estar indicada a empresa líder como responsável principal perante o órgão licitante pelos atos praticados pelo consórcio, devendo constar expressamente do instrumento os poderes específicos para requerer, assumir compromissos, transigir, discordar, desistir, renunciar, receber e dar quitação, como também receber citação em Juízo;

10.1.2 impedimento de a empresa consorciada participar, na mesma licitação, de mais de um consórcio ou de forma isolada;

10.1.3 o consórcio vencedor, quando for o caso, ficará obrigado a promover a sua constituição e registro antes da celebração do Contrato, nos termos do compromisso firmado conforme item 3.12.1;

10.1.4 As empresas consorciadas responderão solidariamente pelos atos praticados em consórcio, tanto na fase da licitação quanto na da execução do Contrato;

10.1.5 A substituição de consorciado deverá ser expressamente autorizada pelo órgão ou entidade contratante e condicionada à comprovação de que a nova empresa do consórcio possui, no mínimo, os mesmos quantitativos para efeito de habilitação técnica e os mesmos valores para efeito de qualificação econômico-financeira apresentados pela empresa substituída para fins de habilitação do consórcio no processo licitatório que originou o contrato.

10.1.6 Quando permitida a participação de consórcio de empresas, a habilitação técnica, quando exigida, será feita por meio do somatório dos quantitativos de cada consorciado e, para efeito de habilitação econômico-financeira, quando exigida, será observado o somatório dos valores de cada consorciado.

10. FORMA DE PAGAMENTO/FORMA DE ENTREGA

10.1. O pagamento será realizado no prazo máximo de até 30 (trinta) dias, contados a partir do recebimento da Nota Fiscal ou Fatura, através de ordem bancária, para crédito em banco, agência e conta corrente indicados pelo contratado.

10.2. Considera-se ocorrido o recebimento da nota fiscal ou fatura no momento em que o órgão contratante atestar a execução do objeto do contrato.

10.3. A Nota Fiscal ou Fatura deverá ser obrigatoriamente acompanhada da comprovação da regularidade fiscal, documentação mencionada no art. 68 da Lei nº 14.133, de 2021.

10.4. Havendo erro na apresentação da Nota Fiscal ou dos documentos pertinentes à contratação, ou, ainda, circunstância que impeça a liquidação da despesa, como, por exemplo, obrigação financeira pendente, decorrente de penalidade imposta ou inadimplência, o pagamento ficará sobrestado até que a Contratada providencie as medidas saneadoras. Nesta hipótese, o prazo para pagamento iniciar-se-á após a comprovação da regularização da situação, não acarretando qualquer ônus para a Contratante.

10.5. Será considerada data do pagamento o dia em que constar como emitida a ordem bancária para pagamento.

10.6. A entrega deverá ser realizada diretamente no almoxarifado do município contratante, no prazo máximo 40 (quarenta) dias corridos, contados da data de recebimento da Nota de Empenho e/ou Ordem de Fornecimento, no horário das 9h00 às 16h00, de segunda a sexta-feira, devidamente acondicionado, de forma a permitir completa segurança durante o transporte.

11. DAS SANÇÕES ADMINISTRATIVAS

11.1. A licitante que der causa à inexecução parcial do contrato que cause grave dano à Administração, ao funcionamento dos serviços públicos ou ao interesse coletivo; der causa à inexecução total do contrato; deixar de entregar a documentação exigida para o certame; não manter a proposta, salvo em decorrência de fato superveniente devidamente justificado; não celebrar o contrato ou não entregar a documentação exigida para a contratação, quando convocado dentro do prazo de validade de sua proposta; ensejar o retardamento da execução ou da entrega do objeto da licitação sem motivo justificado, ficará impedida de licitar e contratar com este Consórcio, pelo período de até 03 (três) anos, nos termos do §4º do art. 156 da Lei nº 14.133/21.

- 11.2.** Além da penalidade prevista no subitem **12.1**, também ensejará à licitante a cobrança por via administrativa ou judicial de multa de até 10% (dez por cento) sobre o valor total de sua proposta.
- 11.3.** As penalidades previstas nos subitens **12.1** e **12.2** serão impostas após regular procedimento administrativo, garantido o direito prévio da citação e da ampla defesa.
- 11.4.** A multa não poderá ser inferior a 0,5% (cinco décimos por cento), nem superior a 30% (trinta por cento) sobre o valor total do lote no qual participou ou do contrato.
- 11.5.** A recusa injustificada da adjudicatária em assinar, aceitar ou retirar o contrato ou instrumento equivalente, dentro do prazo estabelecido pelo ente caracterizará o descumprimento total da obrigação assumida, sujeitando-se à multa de até 20% (vinte por cento) sobre o valor da obrigação não cumprida.
- 11.6.** O atraso injustificado na execução contratual, sem prejuízo do disposto no parágrafo único do art.162 da Lei nº 14.133/21, sujeitará a Contratada, garantida a prévia defesa, às seguintes penalidades:
- a) advertência, quando a Contratada descumprir qualquer obrigação contratual, ou quando forem constatadas irregularidades de pouca gravidade, para as quais tenha concorrido diretamente;
 - b) multa de até 0,5% do valor da fatura por dia de atraso, até o limite de 10 (dez) dias;
 - c) multa de até 10% sobre o valor correspondente remanescente do contrato ou instrumento equivalente, para atraso superior a 10 (dez) dias, caracterizando inexecução parcial;

- d) multa de até 20% do valor do contrato, para casos de inexecução total;
- e) suspensão temporária de participação em licitação, e impedimento de contratar com este Município, pelo prazo de até 03 (três) anos, nos casos de reincidência em inadimplementos apenados por 02 (duas) vezes no mesmo instrumento contratual ou ato jurídico análogo, bem como as faltas graves que impliquem a rescisão unilateral do contrato ou instrumento equivalente;
- f) declaração de inidoneidade para licitar ou contratar com a Administração Pública, pelo prazo de 06 (seis) anos, na prática de atos de natureza dolosa pela Contratada, dos quais decorram prejuízos ao interesse público de difícil reversão.
- 11.7.** As sanções de advertência, suspensão e declaração de inidoneidade poderão ser aplicadas juntamente com a sanção de multa.
- 11.8.** Não serão aplicadas as sanções quando o motivo da mora ou inexecução decorrer de força maior ou caso fortuito, desde que devidamente justificados, comprovados e aceitos pelo Contratante.
- 11.9.** Consideram-se motivos de força maior ou caso fortuito: atos de inimigo público, guerra, revolução, bloqueios, epidemias, fenômenos meteorológicos de vulto, perturbações civis, ou acontecimentos assemelhados que fujam ao controle razoável de qualquer das partes contratantes.
- 11.10.** O pedido de prorrogação de prazo final dos serviços ou entrega de produto somente será apreciado e anuído pelo órgão requisitante, se efetuado dentro dos prazos fixados no contrato ou instrumento equivalente.

- 11.11.** O valor da multa poderá ser deduzido de eventuais créditos devidos pelo Contratante e/ou da garantia prestada pela empresa Contratada, quando por esta solicitado.
- 11.12.** O prazo para pagamento de multas será de 10 (dez) dias úteis, a contar da intimação da infratora.
- 11.13.** O pagamento das multas ou a dedução dos créditos não exime a Contratada do fiel cumprimento das obrigações e responsabilidades contraídas neste instrumento.
- 11.14.** A retenção de pagamento de outros contratos, pela Administração Pública, no período compreendido entre a decisão final que impôs a multa e seu adimplemento, suspende a fluência de prazo para a Administração, não importando em mora, nem gera compensação financeira.
- 11.15.** Multa de mora diária de até 0,3% (três décimos por cento), calculada sobre o valor global do contrato ou da parcela em atraso, até o 30º (trigésimo) dia de atraso na entrega; a partir do 31º (trigésimo primeiro) dia, a multa de mora será convertida em compensatória, aplicando-se, no mais, o disposto nos itens acima.
- 11.16.** Nos casos não previstos no instrumento convocatório, inclusive sobre o procedimento de aplicação das sanções administrativas, deverão ser observadas as disposições da Lei Federal n.º 14.133, de 2021.
- 11.17.** Sem prejuízo das sanções previstas nos itens anteriores, a responsabilização administrativa e civil de pessoas jurídicas pela prática de atos contra a Administração Pública, nacional ou estrangeira, na participação da presente licitação e nos contratos ou

vínculos derivados, também se dará na forma prevista na Lei Federal nº 12.846, de 2013, e regulamento no âmbito do Estado do São Paulo.

11.18. Quaisquer penalidades aplicadas serão transcritas no Portal Nacional de Contratações Públicas (PNCP) e no Cadastro Unificado de Fornecedores do Estado do São Paulo (CFSP).

12. DO REAJUSTE

12.1. Os preços são fixos e irrealizáveis no prazo de um ano contado da data do orçamento estimado.

Nota: Este Modelo deverá ser impresso em papel timbrado da empresa licitante, com indicação do seu subscritor.

1. A validade da proposta é de 60 (sessenta) dias.
2. A empresa vencedora é responsável pela qualidade e integridade do produto durante o período de validade e, inclusive, pelo seu transporte. Constatado qualquer problema, cabe ao Contratado efetuar a troca do produto nos termos do Edital e da legislação vigente.
3. O preço unitário estimado para o objeto encontra-se com a carga tributária completa. Nas operações previstas com o benefício do ICMS, na proposta de preço, o valor não pode ser maior do que o máximo UNITÁRIO estimado para o item, independentemente de tratar-se de “operação interna”, conforme estabelece o Convênio ICMS n.º 26, de 2003 - CONFAZ.
 - 3.1. As empresas beneficiárias do disposto no Convênio ICMS 26, de 2003 - CONFAZ deverão, de forma expressa e obrigatoriamente, indicar em sua proposta o preço onerado e o preço desonerado (o qual deve ser igual ou menor ao preço do arrematante), discriminando o percentual de desconto relacionado à isenção fiscal.
4. O arrematante atesta o atendimento das exigências técnicas conforme Anexo I do Edital.
5. O arrematante DECLARA que, para fins do disposto no § 1.º do art. 63 da Lei Federal n.º 14.133/2021, a proposta compreende a integralidade dos custos para atendimento dos direitos trabalhistas assegurados na Constituição Federal, nas leis trabalhistas, nas normas infralegais, nas convenções coletivas de trabalho e nos termos de ajustamento de conduta vigentes na data de entrega desta proposta.

Local: _____, _____, de _____ de _____.

Assinatura

(assinatura e identificação do representante legal/procurador da proponente)

Nome: _____ RG: _____ Cargo: _____

Nota: Este Modelo deverá ser impresso em papel timbrado da empresa licitante, com indicação do seu subscritor.

ANEXO IV

DECLARAÇÃO DE ELABORAÇÃO INDEPENDENTE DE PROPOSTA E ATUAÇÃO CONFORME AO MARCO LEGAL ANTICORRUPÇÃO

Eu _____ (nome completo); RG nº _____; Representante Legal da _____ (denominação da pessoa jurídica); CNPJ nº _____; DECLARO, sob as penas da lei (especialmente o artigo 299 do Código Penal Brasileiro), que:

- a) *A proposta apresentada foi elaborada de maneira independente e o seu conteúdo não foi, no todo ou em parte, direta ou indiretamente, informado ou discutido com qualquer outro licitante ou interessado, em potencial ou de fato, no presente procedimento licitatório;*
- b) *A intenção de apresentar a proposta não foi informada ou discutida com qualquer outro licitante ou interessado, em potencial ou de fato, no presente procedimento licitatório;*
- c) *O licitante não tentou, por qualquer meio ou por qualquer pessoa, influir na decisão de qualquer outro licitante ou interessado, em potencial ou de fato, no presente procedimento licitatório;*
- d) *O conteúdo da proposta apresentada não será, no todo ou em parte, direta ou indiretamente, comunicado ou discutido com qualquer outro licitante ou interessado, em potencial ou de fato, no presente procedimento licitatório antes da adjudicação do objeto;*
- e) *O conteúdo da proposta apresentada não foi, no todo ou em parte, informado, discutido ou recebido de qualquer integrante relacionado, direta ou indiretamente, ao órgão licitante antes da abertura oficial das propostas;*
- f) *O representante legal do licitante está plenamente ciente do teor e da extensão desta declaração e que detém plenos poderes e informações para firmá-la;*
- g) *O licitante não possui cônjuge, companheiro ou parente, consanguíneo ou afim, até o terceiro grau civil, inclusive, na linha reta ou colateral, de autoridades do Executivo e/ou Legislativo Municipal ou de servidor investido em cargo de direção, chefia ou assessoramento da mesma pessoa jurídica.*

DECLARO, ainda, que a pessoa jurídica que represento conduz seus negócios de forma a coibir fraudes, corrupção e a prática de quaisquer outros atos lesivos à Administração Pública, nacional ou estrangeira, em atendimento à Lei Federal nº 12.846/2013, tais como:

I – prometer, oferecer ou dar, direta ou indiretamente, vantagem indevida a agente público, ou a terceira pessoa a ele relacionada;

II- comprovadamente, financiar, custear, patrocinar ou de qualquer modo subvencionar a prática dos atos ilícitos previstos em Lei;

III – comprovadamente, utilizar-se de interposta pessoa física ou jurídica para ocultar ou dissimular seus reais interesses ou a identidade dos beneficiários dos atos praticados;

IV – no tocante a licitações e contratos:

a) Frustrar ou fraudar, mediante ajuste, combinação ou qualquer outro expediente, o caráter competitivo de procedimento licitatório público;

b) Impedir, perturbar ou fraudar a realização de qualquer ato de procedimento licitatório público;

c) Afastar ou procurar afastar licitante, por meio de fraude ou oferecimento de vantagem de qualquer tipo;

d) Fraudar licitação pública ou contrato dela decorrente;

e) Criar, de modo fraudulento ou irregular, pessoa jurídica para participar de licitação pública ou celebrar contrato administrativo;

f) Obter vantagem ou benefício indevido, de modo fraudulento, de modificações ou prorrogações de contratos celebrados com a administração pública, sem autorização em lei, no ato convocatório da licitação pública ou nos respectivos instrumentos contatuais; ou

g) Manipular ou fraudar o equilíbrio econômico – financeiro dos contratos celebrados com a administração pública;

V- Dificultar atividade de investigação ou fiscalização de órgão, entidades ou agentes públicos, ou intervir em sua atuação, inclusive no âmbito das agências reguladoras e dos órgãos de fiscalização do sistema nacional.

A empresa cumpre plenamente as exigências e os requisitos de habilitação previstos no instrumento convocatório do Pregão Eletrônico realizado pela Prefeitura do Município de Cajamar; inexistindo qualquer fato impeditivo de sua participação neste certame.

Local: _____, _____ de _____ de 20XX.

Assinatura

Local: _____, _____ de _____ de 20XX.

Assinatura

Nota: Este Modelo deverá ser impresso em papel timbrado da empresa licitante, com indicação do seu subscritor.

ANEXO V

MODELO DE PROCURAÇÃO

OUTORGANTE: XXXXXXXXX, pessoa jurídica de direito privado, neste ato representado por XXXXXXXXX,, portador da Carteira de Identidade n.º XXXXXXXXX,, CPF n.º XXXXXXXXX,, residente e domiciliado na Rua XXXXXXXXX, n.º XXXXXXXXX, Cidade XXXXXXXXX, Estado XXXXXXXXX, CEP XXXXXXXXX.

OUTORGADO: XXXXXXXXX, portador da Carteira de Identidade n.º XXXXXXXXX, e do CPF n.º XXXXXXXXX, residente e domiciliado no(a) XXXXXXXXX, n.º XXXXXXXXX, Cidade XXXXXXXXX, Estado XXXXXXXXX, CEP XXXXXXXXX.

PODERES: Por este instrumento, o OUTORGANTE confere ao OUTORGADO os mais amplos e gerais poderes, para em seu nome representá-lo no (a) Pregão Eletrônico n.º XXXX/XXXX, podendo para tanto protocolar e receber documentos, assinar declarações, propostas e contratos de fornecimento, interpor recurso, efetuar e efetivar lances no pregão, enfim, todos os atos necessários ao fiel e cabal cumprimento deste mandato.

Local: _____, _____, de _____ de _____.

OUTORGANTE

A procuração deverá ser acompanhada de cópia do documento oficial de identidade do outorgado

Nota: Este Modelo deverá ser impresso em papel timbrado da empresa licitante, com indicação do seu subscritor.

ANEXO VI

MODELO DE DECLARAÇÃO

XXXXXXXX, inscrito no CNPJ n.º XXXXXXXX, por intermédio de seu representante legal, o(a) Sr.(a) XXXXXXXX, portador(a) da Carteira de Identidade n.º XXXXXXXX e do CPF n.º XXXXXXXX, **DECLARA**, para os devidos fins, que tem pleno conhecimento das regras contidas no edital de licitação e que possui as condições de habilitação previstas no edital, bem como:

1. INEXISTÊNCIA DE FATO IMPEDITIVO

Que não se enquadra em nenhuma das vedações contidas no art. 14 da Lei Federal n.º 14.133/2021, em especial:

- 1.1. Não mantém vínculo de natureza técnica, comercial, econômica, financeira, trabalhista ou civil com dirigente do órgão ou entidade contratante ou com agente público que desempenhe função na licitação ou atue na fiscalização ou na gestão do contrato, ou que deles seja cônjuge, companheiro ou parente em linha reta, colateral ou por afinidade, até o terceiro grau.
- 1.2. Nos 5 (cinco) anos anteriores à divulgação do edital, não foi condenado(a) judicialmente, com trânsito em julgado, por exploração de trabalho infantil, por submissão de trabalhadores a condições análogas às de escravo ou por contratação de adolescentes nos casos vedados pela legislação trabalhista.

2. NÃO UTILIZAÇÃO DE MÃO DE OBRA DE MENORES

Que não utiliza a mão de obra direta ou indireta de menores de 18 (dezoito) anos para a realização de trabalhos noturnos, perigosos ou insalubres, bem como não utiliza, para qualquer trabalho, mão de obra direta ou indireta de menores de 16 (dezesesseis) anos, exceto na condição de aprendiz a partir de 14 (quatorze) anos, conforme determina o art. 7º, inc. XXXIII da Constituição Federal.

3. DECLARAÇÃO DE ATENDIMENTO À POLÍTICA AMBIENTAL DE LICITAÇÃO SUSTENTÁVEL

Que atesta o atendimento à política pública ambiental de licitação sustentável, em especial que se responsabiliza integralmente com a logística reversa dos produtos, embalagens e serviços pós-consumo no limite da proporção que fornecerem ao poder público, assumindo a responsabilidade pela destinação final, ambientalmente adequada.

4. DECLARAÇÃO DE RESERVA DE CARGOS

Que para fins do disposto no inciso IV do art. 63 da Lei Federal n.º 14.133/2021, cumpre as exigências de reserva de cargos para pessoa com deficiência e para reabilitado da Previdência Social, previstas em lei e em outras normas específicas.

Local: _____, _____, de _____ de _____.

Assinatura

(Assinatura e identificação do representante legal/procurador da proponente)

Nota: Este Modelo deverá ser impresso em papel timbrado da empresa licitante, com indicação do seu subscritor.

ANEXO VII

MINUTA DA ATA DE REGISTRO DE PREÇOS

ATA DE REGISTRO DE PREÇOS QUE ENTRE SI CELEBRAM O CONSÓRCIO INTERMUNICIPAL DA REGIÃO OESTE METROPOLITANA DE SÃO PAULO - CIOESTE E A EMPRESA XXXXXXXXXXXXXXXXXXXX, PARA EVENTUAL AQUISIÇÃO DE XXXXXXXXXXXXXXXXXXXX.

ÓRGÃO GERENCIADOR: CONSÓRCIO INTERMUNICIPAL DA REGIÃO OESTE METROPOLITANA DE SÃO PAULO – CIOESTE.

CNPJ nº 20.301.484/0001-16

ENDEREÇO: Alameda Xingu, nº 350, 11º Andar Conjuntos 1103/1104- Alphaville Industrial, Barueri - SP, 06455-911.

A(s) empresa(s) abaixo relacionada(s); representadas na forma de seu(s) Estatuto(s) Social(ais); em ordem de preferência por classificação; doravante denominada(s) **DETENTORA(S)**; resolve(m) firmar o presente ajuste para **Registro de Preços**; nos termos da legislação vigente; bem como do **Edital do Pregão** instrumentalizado nos autos do **Processo** em epígrafe; mediante cláusulas e condições a seguir estabelecidas.

DETENTORA (S):

DETENTORA 01

DENOMINAÇÃO:

ENDEREÇO:

CNPJ:

REPRESENTANTE LEGAL:

CPF:

Cláusula Primeira – Objeto:

1.1 - A presente ATA tem por objeto o registro de preços para eventual aquisição XXXXXXXXXXXXXXXXXXXXXXXXXXXXXXXXXXXX, por um período de 12 (doze) meses, prorrogáveis uma única vez por igual período;

1.2 - Consideram-se integrantes da presente ATA, como se nela estivessem transcritos, os documentos a seguir relacionados, os quais, neste ato, as partes declaram conhecer e aceitar: o instrumento convocatório do certame licitatório acima indicado e seus anexos, a respectiva proposta, elaborada e apresentada pela DETENTORA, datada de ___/___/___; e os novos preços definidos por lances e eventuais negociações conforme consignados na ata que registrou aqueles lances e negociações.

CLÁUSULA SEGUNDA - DO FORNECIMENTO, PRAZO DE ENTREGA, VIGÊNCIA E GARANTIA.

2.1 - A entrega será em até XX (XXXXXX) dias corridos, após a emissão da Autorização de Fornecimento ou da Assinatura do Contrato, sendo que eventuais pedidos de prorrogação deverão ser protocolados, antes do vencimento do prazo de entrega, devidamente justificados pela CONTRATADA, para serem submetidos à apreciação da unidade gestora, à qual será a responsável e competente para analisar, avaliar e decidir fundamentadamente sobre o acolhimento ou não dos argumentos apresentados pela CONTRATADA.

2.1.1 - Os pedidos de prorrogações deverão estar acompanhados de documentos que comprovem que a impossibilidade de cumprimento do prazo estabelecido se deu por:

2.1.2 - Superveniência de fato excepcional ou imprevisível, estranho à vontade das partes, que altere fundamentalmente as condições de execução do contrato;

2.1.3 - Impedimento de execução do contrato por fato ou ato de terceiro contemporâneo à sua ocorrência.

2.1.4 - Na análise da documentação apresentada, poderá a unidade gestora do contrato ou documento equivalente solicitar novos documentos, se necessário, e/ou diligenciar junto a sites ou outros meios.

2.1.5 - Pedidos de prorrogação de prazo apresentados após o vencimento do prazo de entrega ou que não estiverem acompanhados de documentos solicitados acima serão indeferidos de plano.

2.1.6 - A apresentação de um pedido de prorrogação do prazo de entrega, por si só, não suspende nem interrompe a contagem do prazo contratual.

2.2 - Esta ATA terá validade pelo prazo de 12 (doze) meses, prorrogáveis por igual período, contados de sua assinatura.

2.3 - O compromisso de fornecimento só estará caracterizado mediante comprovação do recebimento da autorização de fornecimento ou instrumento equivalente.

2.4 - Garantia: mínima de XX (XXXX) meses após a data de entrega.

CLÁUSULA TERCEIRA - DAS CONDIÇÕES DE ENTREGA.

3.1 - O objeto desta ATA somente será recebido, nos termos da Lei Federal 14.133/21, em sua redação atual, se estiver plenamente de acordo com as especificações constantes dos documentos citados em 1.2.

3.2 - A DETENTORA deverá obedecer rigorosamente às especificações técnicas e exigências do precedente instrumento convocatório, obrigando-se a trocar, às suas expensas e no prazo ajustado, o material que vier a ser recusado pela CONTRATANTE, hipótese em que não ocorrerá pagamento enquanto não for satisfeito o objeto da ATA e da decorrente contratação.

3.3 - O objeto deste contrato deverá ser entregue no
XXXXXXXXXXXXXXXXXXXXXXXXXXXXXXXXXXXX.

CLÁUSULA QUARTA - DO VALOR, DOS RECURSOS E DO PAGAMENTO.

4.1 - O valor total estimado onerará os recursos orçamentários e financeiros que se fizerem oportunos durante a vigência da presente ATA.

4.2 - Havendo divergência ou erro na emissão do documento fiscal, fica interrompido o prazo para pagamento, sendo iniciada nova contagem somente após a regularização dessa documentação. Iniciar-se-á o prazo de pagamento da parcela correspondente o qual terá início a partir do trâmite da Nota Fiscal e efetivo recebimento e cumpridas todas as etapas necessárias para sua liquidação e pagamento, devidamente atestada pela Unidade Requisitante, não cabendo nenhum reajuste financeiro.

4.3 - Cronograma de pagamento, observado a ordem cronológica, considerada a partir do recebimento das respectivas Notas Fiscais, devidamente instruída e apta para liquidação e pagamento, cumpridas às obrigações contratuais e nos termos da proposta apresentada. O pagamento obedecerá aos seguintes prazos, exceto os pagamentos decorrentes de cumprimento de ordens judiciais, parcerias celebradas com o Terceiro Setor, consignações em pagamento, recolhimento de encargos e tributos, bem como os recursos repassados pela Municipalidade para cumprimento de planos de trabalho previamente estabelecidos pelo Poder Público

4.3.1 O pagamento será efetuado mediante a apresentação do original da Nota Fiscal.

4.3.2 O pagamento será efetuado após empenho e liquidação da despesa por meio de crédito em conta corrente indicada pelo fornecedor, no prazo de até 30 (trinta) dias consecutivos, mediante a apresentação de Nota Fiscal/Fatura, devidamente certificada pelo Setor responsável pelo recebimento da Secretaria solicitante;

4.4 - Os preços registrados poderão ser revistos em virtude de eventual redução dos preços de mercado, cabendo ao Consorcio Intermunicipal da Região Oeste Metropolitana de São Paulo - CIOESTE promover as negociações junto aos fornecedores nos termos da legislação aplicável.

CLÁUSULA QUINTA - DAS OBRIGAÇÕES DA DETENTORA.

5.1 - Fornecer o objeto desta ATA nas condições previstas no instrumento convocatório e na respectiva proposta, seus anexos e valores definidos por lance e negociação.

5.2 - Ficar responsável pelas operações e despesas de transporte e seguro de transporte, bem como pelas despesas de locomoção, hospedagem e alimentação de seus prepostos, se e quando necessárias.

5.3 - Manter, durante toda a execução da ATA, em compatibilidade com as obrigações assumidas, todas as condições de habilitação e qualificação exigidas no respectivo procedimento licitatório.

5.4 - Responsabilizar-se por todos os encargos sociais, trabalhistas, previdenciários, da infortunistica do trabalho, fiscais, comerciais, médicos e dos decorrentes de controle médico de saúde ocupacional de seus funcionários e empregados utilizados para a consecução do objeto desta avença e outros resultantes da execução desta Ata, obrigando-se a saldá-los na época própria. A inadimplência da DETENTORA, com referência a estes encargos, não transfere à CONTRATANTE a responsabilidade de seu pagamento, nem poderá onerar o objeto do contrato; da mesma forma que a CONTRATANTE está isenta de qualquer vínculo empregatício com funcionários, ou prepostos, da DETENTORA.

5.5 - Responder pelos danos de qualquer natureza, que venham a sofrer seus empregados, terceiros, ou a CONTRATANTE, em razão de acidentes ou de ação, ou omissão, dolosa ou culposa, de prepostos da DETENTORA ou de quem em seu nome agir, não excluindo ou reduzindo essa responsabilidade a fiscalização e acompanhamento efetuados pela CONTRATANTE.

5.6 - Fazer prova da regularidade para com a Fazenda Federal (certidão conjunta negativa de débitos relativos a tributos federais, regularidade social e a dívida ativa da União), Certidão Negativa de Débitos Trabalhistas (CNDT), bem como perante o FGTS - Fundo de Garantia por Tempo de Serviço. As certidões deverão estar, em vigor na data da emissão da Nota Fiscal e deverão ser juntadas a cada Nota Fiscal emitido e apresentado à CONTRATANTE.

CLÁUSULA SEXTA – DA REPACTUAÇÃO

6.1 - Visando à adequação aos novos preços praticados no mercado, desde que solicitado pela DETENTORA e observado o interregno mínimo de 1 (um) ano contado na forma apresentada no subitem que se seguirá, o valor consignado no Termo de Contrato será repactuado, competindo à DETENTORA justificar e comprovar a variação dos custos, apresentando memória de cálculo e planilhas apropriadas para análise e posterior aprovação da CONTRATANTE.

6.2 - A repactuação poderá ser dividida em tantas parcelas quantas forem necessárias, em respeito ao princípio da anualidade do reajustamento dos preços da contratação, podendo ser realizada em momentos distintos para discutir a variação de custos que tenham sua anualidade resultante em datas diferenciadas, tais como os custos decorrentes da mão de obra e os custos decorrentes dos insumos necessários à execução do serviço.

6.3 - Quando a contratação envolver mais de uma categoria profissional, com datas base diferenciadas, a repactuação deverá ser dividida em tantas parcelas quantos forem os acordos, dissídios ou convenções coletivas das categorias envolvidas na contratação.

6.4 - O interregno mínimo de 1 (um) ano para a primeira repactuação será contado:

- 6.4.1 - Para os custos relativos à mão de obra, vinculados à data-base da categoria profissional: a partir dos efeitos financeiros do acordo, dissídio ou convenção coletiva de trabalho, vigente à época da apresentação da proposta, relativo a cada categoria profissional abrangida pelo contrato;
- 6.4.2 - Para custos decorrentes de mercado, sujeitos à variação de preços do mercado (insumos não decorrentes da mão de obra): a partir da data limite para apresentação das propostas constante do Edital.
- 6.5 - Nas repactuações subsequentes à primeira, o interregno de um ano será computado da última repactuação correspondente à mesma parcela objeto de nova solicitação. Entende-se como última repactuação, a data em que iniciados seus efeitos financeiros, independentemente daquela em que celebrada ou apostilada.
- 6.6 - O prazo para a DETENTORA solicitar a repactuação encerra-se na data da prorrogação contratual subsequente ao novo acordo, dissídio ou convenção coletiva que fixar os novos custos de mão de obra da categoria profissional abrangida pelo contrato, ou na data do encerramento da vigência do contrato, caso não haja prorrogação, sendo que a solicitação deverá estar acompanhada de demonstração analítica da variação dos custos, por meio de apresentação da planilha de custos e formação de preços, ou do novo acordo, convenção ou sentença normativa que fundamenta a repactuação.
- 6.7 - Caso a DETENTORA não solicite a repactuação tempestivamente, dentro do prazo acima fixado, ocorrerá a preclusão do direito à repactuação.
- 6.7.1 - Nessas condições, se a vigência do contrato tiver sido prorrogada, nova repactuação só poderá ser pleiteada após o decurso de novo interregno mínimo de 1 (um) ano, contado:
- 6.7.1.1 - Da vigência do acordo, dissídio ou convenção coletiva anterior, em relação aos custos decorrentes de mão de obra;
- 6.7.1.2 - Do dia em que se completou um ou mais anos da apresentação da proposta, em relação aos custos sujeitos à variação de preços do mercado.
- 6.8 - Caso, na data da prorrogação contratual, ainda não tenha sido celebrado o novo acordo, dissídio ou convenção coletiva da categoria, ou ainda não tenha sido possível à CONTRATANTE ou à DETENTORA proceder aos cálculos devidos, deverá ser inserida cláusula no termo aditivo de prorrogação para resguardar o direito futuro à repactuação, a ser exercido tão logo se disponha dos valores reajustados, sob pena de preclusão.
- 6.9 - É vedada a inclusão, por ocasião da repactuação, de benefícios não previstos na proposta inicial, exceto quando se tornarem obrigatórios por força de instrumento legal, sentença normativa, Acordo, Convenção e Dissídio Coletivo de Trabalho.
- 6.10 - A CONTRATANTE não se vincula às disposições contidas em Acordos, Dissídios ou Convenções Coletivas que tratem do pagamento de participação dos trabalhadores nos lucros ou resultados da empresa CONTRATADA, de matéria não trabalhista, de obrigações e direitos que somente se aplicam aos contratos com a Administração Pública, ou que estabeleçam direitos não previstos em lei, tais como valores ou índices obrigatórios de encargos sociais ou previdenciários, bem como de preços para os insumos relacionados ao exercício da atividade.

6.11 - Quando a repactuação se referir aos custos da mão de obra, a DETENTORA efetuará a comprovação da variação dos custos dos serviços por meio de Planilha de Custos e Formação de Preços, acompanhada da apresentação do novo acordo, dissídio ou convenção coletiva da categoria profissional abrangida pelo contrato.

6.12 - Quando a repactuação solicitada pela CONTRATADA se referir aos custos sujeitos à variação dos preços de mercado (insumos não decorrentes da mão de obra), o respectivo aumento será apurado mediante a aplicação do índice de reajustamento pela variação do IPC-FIPE, com base na seguinte fórmula:

$$R = P_0 \times \left[\left(\frac{IPC}{IPC_0} \right) - 1 \right]$$

Onde:

R = Parcela de reajuste;

P₀ = Preço inicial do item no mês de referência dos preços ou preço do item no mês de aplicação do último reajuste;

IPC/IPCo = variação do IPC FIPE - Índice de Preço ao Consumidor, ocorrida entre o mês de referência de preços, ou o mês do último reajuste aplicado, e o mês de aplicação do reajuste.

6.12.1 - No caso de atraso ou não divulgação do índice de reajustamento, a CONTRATANTE pagará à DETENTORA a importância calculada pela última variação conhecida, liquidando a diferença correspondente tão logo seja divulgado o índice definitivo; fica a DETENTORA obrigada a apresentar memória de cálculo referente ao reajustamento de preços do valor remanescente, sempre que este ocorrer.

6.12.2 - Nas aferições finais, o índice utilizado para a repactuação dos insumos será, obrigatoriamente, o definitivo.

6.12.3 - Caso o índice estabelecido para a repactuação de insumos venha a ser extinto ou de qualquer forma não possa mais ser utilizado, será adotado, em substituição, o que vier a ser determinado pela legislação então em vigor.

6.12.4 - Na ausência de previsão legal quanto ao índice substituto, as partes elegerão novo índice oficial, para reajustamento do preço do valor remanescente dos insumos e materiais, por meio de termo aditivo.

6.12.5 - Independentemente do requerimento de repactuação dos custos com insumos, a CONTRATANTE verificará, a cada anualidade, se houve deflação do índice adotado que justifique o recálculo dos custos em valor menor, promovendo, em caso positivo, a redução dos valores correspondentes da planilha contratual.

6.13 - Os novos valores contratuais decorrentes das repactuações terão suas vigências iniciadas observando-se o seguinte:

6.13.1 - A partir da ocorrência do fato gerador que deu causa à repactuação;

6.13.2 - Em data futura, desde que acordada entre as partes, sem prejuízo da contagem de periodicidade para concessão das próximas repactuações futuras; ou

6.13.3 - Em data anterior à ocorrência do fato gerador, exclusivamente quando a repactuação envolver revisão do custo de mão de obra em que o próprio fato gerador, na forma de acordo, dissídio ou convenção coletiva, ou sentença normativa, contemplar data de vigência retroativa, podendo esta ser considerada para efeito de compensação do pagamento devido, assim como para a contagem da anualidade em repactuações futuras.

6.14 - Os efeitos financeiros da repactuação ficarão restritos exclusivamente aos itens que a motivaram, e apenas em relação à diferença porventura existente.

6.15 - A decisão sobre o pedido de repactuação deve ser feita no prazo de 30 (trinta) dias, contados a partir da solicitação e da entrega dos comprovantes de variação dos custos.

6.15.1 - O prazo referido no subitem anterior ficará suspenso enquanto a DETENTORA não cumprir os atos ou apresentar a documentação solicitada pela CONTRATANTE para a comprovação da variação dos custos.

6.16 - As repactuações serão formalizadas por meio de apostilamento, exceto quando coincidirem com a prorrogação contratual, caso em que deverão ser formalizadas por aditamento ao contrato.

6.17 - A DETENTORA deverá complementar a garantia contratual anteriormente prestada, de modo que se mantenha a proporção de 5% (cinco por cento) em relação ao valor contratado.

CLÁUSULA SETIMA - DA RESCISÃO E DAS SANÇÕES

7.1 - O contrato será rescindido, de pleno direito, independentemente de procedimento judicial e do pagamento de indenização, nos casos de falência, insolvência civil, concordata, liquidação judicial ou extrajudicial, dissolução, alteração ou modificação da finalidade ou estrutura da DETENTORA, de forma que prejudique a execução do objeto, de qualquer outro fato impeditivo da continuidade da sua execução, ou, ainda, na hipótese de sua cessão ou transferência, total ou parcial, a terceiros. A inexecução total ou parcial do contrato ou o descumprimento de quaisquer obrigações ensejará sua rescisão, nos casos enumerados na Lei Federal nº 14.133/21, em sua redação atual.

7.2 - A DETENTORA sujeita-se às sanções previstas na Lei Federal 14.133/21, nos termos previstos no instrumento editalício.

7.3 - A aplicação de uma das sanções não implica a exclusão de outras previstas na legislação vigente.

7.4 - As multas previstas não têm caráter compensatório, porém moratório, e consequentemente o pagamento delas não exime a DETENTORA da reparação de eventuais danos, perdas ou prejuízos que seu ato punível venha a acarretar à CONTRATANTE.

7.5 - As multas, calculadas como acima, poderão ser deduzidas, até seu valor total, de quaisquer pagamentos devidos à DETENTORA, ou deduzidas de eventual garantia de contrato. Poderão, alternativamente, ser inscritas em Dívida Ativa para cobrança executiva ou cobradas judicialmente.

7.6 - As decisões relacionadas à multas, penalidades e advertências, bem como as notificações dessas decisões, serão publicadas em diário oficial do município e encaminhadas via correios para as empresas sancionadas, garantindo o direito de ampla defesa, a contar da confirmação de recebimento da decisão.

CLÁUSULA OITAVA – DA FISCALIZAÇÃO

8.1 - A CONTRATANTE exercerá a fiscalização geral dos serviços contratados, podendo, para esse fim, designar prepostos, aos quais a DETENTORA ficará obrigada a permitir e facilitar, a qualquer tempo, a fiscalização dos mesmos, facultando-lhe o livre acesso aos seus depósitos e instalações, bem como a todos os registros e documentos pertinentes com o objeto ora contratado, sem que essa fiscalização importe, a qualquer título, em responsabilidade por parte da CONTRATANTE.

8.2 - A fiscalização verificará o cumprimento das especificações e a aplicação dos métodos construtivos e ensaios pertinentes, bem como a quantidade, qualidade e aceitabilidade dos serviços executados.

8.3 - A fiscalização poderá sustar qualquer trabalho que esteja em desacordo com o disposto neste contrato.

8.4 - Fica acordado que a fiscalização não terá qualquer poder para eximir a DETENTORA de qualquer obrigação prevista neste contrato

CLÁUSULA NONA – DA GARANTIA.

9.1 – A DETENTORA fica dispensada, neste ato, da prestação de garantia prevista na Lei Federal nº 14.133/21, em sua redação atual.

CLÁUSULA DÉCIMA – DA NOMEAÇÃO

10.1 – Fica designado o servidor _____, responsável pelo Setor de _____, para acompanhar, fiscalizar e controlar a execução do contrato, para fins do disposto na Lei Federal 14.133/21, em sua redação atual, responsabilizando-se pelo recebimento e conferência do objeto do contrato.

CLÁUSULA DECIMA PRIMEIRA - DAS DISPOSIÇÕES FINAIS

11.1 - Consideram-se partes integrantes deste ajuste, como se nele estivessem transcritos, o Edital do Pregão Presencial nº 02/2024; com seus Anexos e a(s) Proposta(s) da(s) Detentora(s).

11.2 - A existência de preços registrados não obriga a Municipalidade a firmar as contratações que deles poderão advir.

11.3 - O foro competente para toda e qualquer ação decorrente da presente Ata de Registro de Preços é o de Barueri, Estado de São Paulo.

11.4 - Nada mais havendo a ser declarado, foi dada por encerrada a presente Ata; que, lida e achada conforme, vai assinada pelas partes.

Barueri/SP, XX de XXXXXXXX de 2024



consórcio intermunicipal da região
oeste metropolitana de são paulo.

XXXXXXXXXXXXXXXXXX

Presidente

Nome do representante legal

Nome da empresa

CNPJ nº XXXXXXXXXXXXXXXXXXXX

Assinatura

Assinatura

Testemunhas:

Nome:

Documento:

Nome:

Documento:

Assinatura

Assinatura

Nota: Este Modelo deverá ser impresso em papel timbrado da empresa licitante, com indicação do seu subscritor.

ANEXO VIII

MODELO DE DECLARAÇÃO DE ENQUADRAMENTO ME/EPP.

XXXXXXXX, inscrito no CNPJ n.º XXXXXXXX, por intermédio de seu representante legal, o(a) Sr.(a) XXXXXXXX, portador(a) da Carteira de Identidade n.º XXXXXXXX e do CPF n.º XXXXXXXX, DECLARA, para os fins dispostos no Pregão Eletrônico n.º ____/_____, sob as penas da Lei, que esta empresa, na presente data, é considerada:

() **MICROEMPRESA**, conforme Inciso I do artigo 3º da Lei Complementar nº 123, de 14/12/2006;

() **EMPRESA DE PEQUENO PORTE**, conforme Inciso II do artigo 3º da Lei Complementar nº 123, de 14/12/2006;

() **MICROEMPREENDEDOR INDIVIDUAL**, conforme parágrafo 1º do artigo 18-A da Lei Complementar nº 123, de 14/12/2006, com redação dada pela Lei Complementar nº 188, de 2021.

() **COOPERATIVA**, nos termos do Art. 34, da Lei Federal nº 11488/2007.

DECLARA ainda:

1. Que a empresa está excluída das vedações constantes do parágrafo 4º do artigo 3º da Lei Complementar n.º 123, de 14 de dezembro de 2006;

2. Que não extrapolou a receita bruta máxima relativa ao enquadramento como empresa de pequeno porte, de que trata o art. 3º, II da Lei Complementar nº 123, de 2006, em relação aos valores dos contratos celebrados com a Administração Pública no ano-calendário de realização da licitação.

Local: _____, de _____.

Assinatura

(Assinatura e identificação do representante legal/procurador da proponente)

Nota: Este Modelo deverá ser impresso em papel timbrado da empresa licitante, com indicação do seu subscritor.

ANEXO IX
DECLARAÇÃO LGPD.

XXXXXXXXX, inscrito no CNPJ n.º XXXXXXXXX, por intermédio de seu representante legal, o(a) Sr.(a) XXXXXXXXX, portador(a) da Carteira de Identidade n.º XXXXXXXXX e do CPF n.º XXXXXXXXX, **DECLARA**, para os devidos fins, que tem pleno conhecimento das regras contidas no edital de licitação e que possui as condições de habilitação previstas no edital, bem como tem ciência de que:

1. Como condição para participar desta licitação e ser contratado (a), o(a) interessado(a) deve fornecer para a Administração Pública diversos dados pessoais, entre eles:

- 1.1.** Aqueles inerentes a documentos de identificação;
- 1.2.** Referentes a participações societárias;
- 1.3.** Informações inseridas em contratos sociais;
- 1.4.** Endereços físicos e eletrônicos;
- 1.5.** Estado civil;
- 1.6.** Eventuais informações sobre cônjuges;
- 1.7.** Relações de parentesco;
- 1.8.** Número de telefone;
- 1.9.** Sanções administrativas que esteja cumprindo perante a Administração Pública;
- 1.10.** Informações sobre eventuais condenações no plano criminal ou por improbidade administrativa; dentre outros necessários à contratação.

2. Essas informações constarão do processo administrativo e serão objeto de tratamento por parte da Administração Pública.

3. O tratamento dos dados pessoais relacionados aos processos de contratação se presume válido, legítimo e, portanto, juridicamente adequado.

Local: _____, _____, de _____ de _____.

Assinatura

(Assinatura e identificação do representante legal/procurador da proponente)

Nota: Este Modelo deverá ser impresso em papel timbrado da empresa licitante, com indicação do seu subscritor.

ANEXO X

PREÇO DE REFERÊNCIA

LOTE I – PRINCIPAL

ITEM	DESCRIÇÃO	QTDE	V. UNIT.	V. TOTAL
A	TÊNIS FECHAMENTO VELCRO	45.169	R\$ 129,00	R\$ 5.826.801,00
B	TÊNIS FECHAMENTO CADARÇO	63.424	R\$ 129,00	R\$ 8.181.696,00
C	TÊNIS RUNNING	108.592	R\$ 132,00	R\$ 14.334.144,00
TOTAL DO LOTE				R\$ 28.342.641,00

LOTE II – PRINCIPAL

ITEM	DESCRIÇÃO	QTDE	V. UNIT.	V. TOTAL
A	MEIA ESCOLAR	325.776	R\$ 19,00	R\$ 6.189.744,00
TOTAL DO LOTE				R\$ 6.189.744,00

LOTE III – COTA RESERVADA

6.

ITEM	DESCRIÇÃO	QTDE	V. UNIT.	V. TOTAL
A	TÊNIS FECHAMENTO VELCRO	15.056	R\$ 129,00	R\$ 1.942.224,00
B	TÊNIS FECHAMENTO CADARÇO	21.140	R\$ 129,00	R\$ 2.727.060,00
C	TÊNIS RUNNING	36.197	R\$ 132,00	R\$ 4.778.004,00
TOTAL DO LOTE				R\$ 9.447.288,00

LOTE IV – COTA RESERVADA

ITEM	DESCRIÇÃO	QTDE	V. UNIT.	V. TOTAL
A	MEIA ESCOLAR	108.591	R\$ 19,00	R\$ 2.063.229,00
TOTAL DO LOTE				R\$ 2.063.229,00

Nota: Este Modelo deverá ser impresso em papel timbrado da empresa licitante, com indicação do seu subscritor.